



# বাংলাদেশের নারায়ণগঞ্জের সোনারগাঁওয়ে প্রস্তাবিত ৬০০মেগাওয়াট কন্সাইন্ড সাইকেল পাওয়ার প্ল্যান্টের জন্য জীবিকা পুনঃস্থাপন পরিকল্পনা



চূড়ান্ত খসড়া (প্রকাশের জন্য)

ইউনিক মেঘনাঘাট পাওয়ার লিমিটেড

মার্চ ২০২২

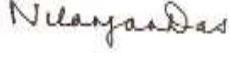

## প্রস্তুতকারীর তথ্য

| প্রস্তুতকারী  | পরীক্ষিত  | যাচাইকৃত   | অনুমোদিত  |
|---|---|--|---|
|  |  |  |  |
| সৌভিক বসু<br>প্রকল্প পরামর্শক   | নীলাঞ্জনা দাস<br>সহযোগী   | অতিকুর সরকার<br>সহযোগী পরিচালক   | চেতন জাভেরি<br>ভাইস প্রেসিডেন্ট   |

## রিভিশন বিষয়ক বিবরণ

| রিভিশন | রিভিশনের তারিখ | বিস্তারিত  | অনুমোদিত | নাম         | পদবী                         |
|--------|----------------|--|----------|-------------|------------------------------|
| ০০     | ২০.১১.২০২০     | জীবিকা পুনঃস্থাপন<br>পরিকল্পনা   |          | চেতন জাভেরি | নির্বাহী পরিচালক-<br>পরিবেশ  |
| ০১     | ০৭.১২.২০২০     | জীবিকা পুনঃস্থাপন<br>পরিকল্পনা   |          | চেতন জাভেরি | নির্বাহী পরিচালক-<br>পরিবেশ  |
| ০২     | ১১.০৪.২০২১     | জীবিকা পুনঃস্থাপন<br>পরিকল্পনা   |          | চেতন জাভেরি | নির্বাহী পরিচালক-<br>পরিবেশ  |
| ০৩     | ২৩.০৪.২০২১     | জীবিকা পুনঃস্থাপন<br>পরিকল্পনা   |          | চেতন জাভেরি | নির্বাহী পরিচালক-<br>পরিবেশ  |
| ০৪     | ১১.০৮.২০২১     | জীবিকা পুনঃস্থাপন<br>পরিকল্পনা - R৩-এ<br>ঋণদাতাদের মন্তব্য<br>বাস্তবায়ন পরবর্তী                                   |          | চেতন জাভেরি | নির্বাহী পরিচালক-<br>পরিবেশ  |
| ০৫     | ০৯/০৩/২০২২     | চূড়ান্ত খসড়া জীবিকা<br>পুনঃস্থাপন পরিকল্পনা -<br>R৪-এ ঋণদাতাদের<br>মন্তব্য বাস্তবায়ন পরবর্তী<br>(প্রকাশের জন্য) |          | চেতন জাভেরি | ভাইস প্রেসিডেন্ট -<br>পরিবেশ |

## বিতরণ তালিকা

| # হার্ড কপি | PDF আবশ্যিক | অ্যাসোসিয়েশন / কোম্পানির নাম  |
|-------------|-------------|--------------------------------|
| না          | হ্যাঁ       | ইউনিক মেঘনাঘাট পাওয়ার লিমিটেড |
|             |             |                                |
|             |             |                                |
|             |             |                                |

যে প্রতিষ্ঠানের জন্য প্রস্তুত:

ইউনিক মেঘনাঘাট পাওয়ার লিমিটেড

বোরাক মেহনুর,

৫১/বি কামাল আতাতুর্ক এভিনিউ,

বনানী ঢাকা-১২১৩ বনানী, ঢাকা-১২১৩

বাংলাদেশ

প্রস্তুতকারী:

**AECOM India Private Limited**

১ম তলা টাওয়ার সি ডিএলএফ আইটি পার্ক ১#০৮

মেজর আর্চারিয়াল রোড ব্লক – এএফ

নিউ টাউন কলকাতা ৭০০১৫৬ ভারত

CIN: ইউ৭৪২১০এইচআর২০০৮এফটিসি০৩৮১৮৩

ফোন : +৯১ ০৩৩ ৪০৩১৯৬০০

aecom.com

© ২০২০ AECOM ইন্ডিয়া প্রাইভেট লিমিটেড। সর্বস্বত্ব সংরক্ষিত।

সাধারণভাবে গৃহীত কনসালটেন্সি নীতি, সম্মত ফি এবং AECOM এবং ক্লায়েন্টের মধ্যকার সম্মত শর্তাবলী অনুসরণে AECOM ইন্ডিয়া প্রাইভেট লিমিটেড ("AECOM") শুধুমাত্র ক্লায়েন্টের ("ক্লায়েন্ট") ব্যবহারের জন্য এই ডকুমেন্টটি প্রস্তুত করেছে। ডকুমেন্টে স্পষ্টভাবে উল্লেখ রয়েছে যে AECOM তৃতীয় পক্ষের প্রদত্ত তথ্য এবং এই ডকুমেন্টে প্রদত্ত তথ্যসমূহ যাচাই করে নি। AECOM-এর পূর্বানুমতি ও স্পষ্ট লিখিত চুক্তি ব্যতীত কোন তৃতীয় পক্ষ এই ডকুমেন্টের উপর নির্ভর করতে পারবে না।

## সূচিপত্র

|   |      |
|---|------|
| সারসংক্ষেপ.....   | EX ১ |
| 1. ভূমিকা.....  | ১    |
| 1.1. প্রকল্পের সংক্ষিপ্ত বিবরণ.....   | ১    |
| 1.2. প্রকল্প এলাকা.....   | ২    |
| 1.3. প্রকল্পের জন্য ভূমি সংগ্রহ.....  | ২    |
| 1.4. সমীক্ষার উদ্দেশ্য.....   | ৩    |
| 1.5. জীবিকা পুনঃস্থাপন পরিকল্পনার পরিধি.....                                      | ৪    |
| 1.6. কর্মপ্রক্রিয়া এবং পদ্ধতি.....   | ৪    |
| 1.7. সীমাবদ্ধতা.....  | ৫    |
| 1.8. রিপোর্টের বিন্যাস.....   | ৫    |
| 2. নীতি প্রস্তুতকরণ.....  | ৬    |
| 2.1. ঋণদাতাদের নিরাপত্তা প্রয়োজনীয়তা.....                                       | ৬    |
| 2.2. জাতীয় আইনগত প্রয়োজনীয়তা.....  | ৬    |
| 2.3. ঋণদাতার নীতি এবং জাতীয় আইনের মধ্যকার ব্যবধান.....                           | ৬    |
| 3. ভূমির মালিক এবং ভূমি নির্ভরশীল এবং মৎস্যজীবী পরিবারের আর্থ-সামাজিক অবস্থা..... | ৮    |
| 3.1. জনসংখ্যা-বিষয়ক অবস্থা.....  | ৮    |
| 3.2. বয়স অনুযায়ী বন্টন.....   | ৮    |
| 3.3. সাক্ষরতা অবস্থা.....   | ৮    |
| 3.4. অর্থনীতি এবং কর্মসংস্থান অবস্থা.....   | ৯    |
| 3.5. পারিবারিক স্তরের আয়.....  | ৯    |
| 3.6. অরক্ষিত পরিবার.....  | ১০   |
| 3.7. মৎস্যজীবী সম্প্রদায়.....  | ১০   |
| 3.8. লিঙ্গ সমস্যা.....  | ১০   |
| 3.9. আদিবাসী জনসংখ্যার জন্য উদ্বেগ.....   | ১১   |

|       |   |    |
|-------|---|----|
| 3.10. | সাংস্কৃতিক ও ঐতিহ্যবাহী স্থান .....   | ১১ |
| 3.11. | ফোকাস গ্রুপ আলোচনার ফলাফল .....   | ১১ |
| 3.12. | প্রশিক্ষণ চাহিদা মূল্যায়ন.....   | ১১ |
| 4.    | ভূমি সংগ্রহের কারণে প্রভাব .....  | ১২ |
| 4.1.  | ভূমির মালিকের উপর প্রভাব.....   | ১২ |
| 4.2.  | ভূমি নির্ভরতার উপর প্রভাব .....   | ১২ |
| 4.3.  | মৎস্যজীবী সম্প্রদায়ের উপর প্রভাব.....  | ১২ |
| 4.4.  | দুর্বল পরিবারের উপর প্রভাব.....   | ১২ |
| 4.5.  | অ্যাক্সেস রোড বরাবর ভূমির মালিক এবং দখলদারদের উপর প্রভাব.....                 | ১২ |
| 5.    | পরামর্শ, অংশগ্রহণ এবং প্রকাশ .....  | ১৩ |
| 5.1.  | স্টেকহোল্ডারদের পরামর্শের উদ্দেশ্য .....                                      | ১৩ |
| 5.2.  | পরামর্শ এবং অংশগ্রহণ.....   | ১৩ |
| 5.3.  | স্টেকহোল্ডারদের পরামর্শ এবং ফোকাস গ্রুপ ডিসিশন.....                           | ১৩ |
| 5.4.  | AECOM পরিচালিত ভূমির মালিকদের সামাজিক অর্থনৈতিক সমীক্ষা.....                  | ১৬ |
| 5.5.  | ডকুমেন্ট প্রকাশের প্রয়োজনীয়তা.....  | ২০ |
| 6.    | দুর্বলতা মূল্যায়ন এবং সহায়তা.....   | ২১ |
| 6.1.  | প্রকল্প আক্রান্ত ব্যক্তিগণ এর দুর্বল গ্রুপকে সহায়তা.....                     | ২১ |
| 7.    | যোগ্যতা এবং উপযুক্ততা নির্ধারক .....  | ২২ |
| 7.1.  | উপযুক্ততা নির্ধারক .....  | ২২ |
| 8.    | জীবিকা পুনঃস্থাপন পরিকল্পনা.....  | ২৪ |
| 8.1.  | এলআরপি এর উপাদান .....  | ২৪ |
| 8.2.  | জীবিকা উন্নতির সুযোগ.....   | ২৪ |
| 8.3.  | জীবিকা পরিকল্পনার বাজেট .....   | ৩০ |
| 8.4.  | প্রাতিষ্ঠানিক ব্যবস্থা এবং বাস্তবায়ন.....                                    | ৩৩ |
| 8.5.  | এলআরপি বাস্তবায়নের সময়সূচী.....   | ৩৪ |
| 8.6.  | এলআরপি বাস্তবায়ন-পূর্ব ইএ দ্বারা প্রশিক্ষণ চাহিদা মূল্যায়ন.....             | ৩৫ |
| 8.7.  | সুবিধাভোগী এবং অন্যান্য স্টেকহোল্ডারদের সাথে সম্পর্ক পরিকল্পনা.....           | ৩৫ |
| 9.    | অভিযোগ নিষ্পত্তি.....   | ৩৬ |
| 9.1.  | অভিযোগ প্রক্রিয়া নীতি .....  | ৩৬ |
| 9.2.  | অভিযোগ নিষ্পত্তির পদ্ধতি .....  | ৩৬ |
| 9.3.  | কার্যকর অভিযোগ ব্যবস্থাপনা প্রক্রিয়া.....                                    | ৩৬ |
| 9.4.  | অভিযোগ প্রক্রিয়া তৈরির পদক্ষেপ.....  | ৩৭ |
| 9.5.  | ইউএমপিএল-এর জন্য প্রস্তাবিত অভিযোগ নিষ্পত্তি ব্যবস্থা.....                    | ৩৮ |
| 9.6.  | অভিযোগ প্রক্রিয়া বাস্তবায়নের জন্য প্রয়োজনীয় সুবিধাবলী .....               | ৩৯ |
| 9.7.  | অভিযোগ নিষ্পত্তি প্রক্রিয়া প্রকাশ .....                                      | ৪০ |
| 9.8.  | অভিযোগ রিপোর্টিং পদ্ধতি .....   | ৪০ |
| 9.9.  | মনিটরিং এবং রিপোর্টিং .....   | ৪০ |
| 9.10. | বাজেট .....   | ৪১ |
| 10.   | এলআরপি মনিটরিং ও মূল্যায়ন .....  | ৪২ |
| 10.1. | মনিটরিং .....   | ৪২ |
| 10.2. | এলআরপি বাস্তবায়নের অভ্যন্তরীণ পর্যবেক্ষণে বাস্তবায়নকারী সংস্থার ভূমিকা..... | ৪২ |
| 10.3. | এলআরপি-এর আধা-বার্ষিক পর্যবেক্ষণে বহিরাগত তৃতীয়-পক্ষ সংস্থার ভূমিকা .....    | ৪২ |
| 10.4. | মূল্যায়ন.....  | ৪২ |
| 10.5. | মনিটরিং এবং মূল্যায়নের সূচক .....  | ৪৩ |
| 10.6. | মনিটরিং সূচক .....  | ৪৩ |
| 10.7. | মূল্যায়ন প্রক্রিয়া .....  | ৪৩ |
| 10.8. | মূল্যায়ন সময়সূচী.....   | ৪৩ |

## চিত্রের তালিকা

|   |    |
|---|----|
| চিত্র ১. প্ল্যান্টের লেআউট.....                                     | ১  |
| চিত্র ২. প্রকল্পের অবস্থান মানচিত্র.....                            | ২  |
| চিত্র ৩. AECOM পরিচালিত এফজিডি এর ছবি.....                          | ১৭ |
| চিত্র ৪. AECOM পরিচালিত আর্থ-সামাজিক সমীক্ষার ফটোগ্রাফ .....        | ১৯ |
| চিত্র ৫. ইউএমপিএল-এর জন্য প্রস্তাবিত অভিযোগ প্রক্রিয়া কাঠামো ..... | ৩৯ |

## টেবিলের তালিকা

|   |    |
|---|----|
| সারণী ১. প্রকল্পের জন্য ভূমির প্রয়োজনীয়তার বিবরণ.....                       | ২  |
| সারণী ২. প্রস্তাবিত পাওয়ার প্লান্ট সাইটের জন্য ভূমি সংগ্রহের কালানুক্রম..... | ৩  |
| সারণী ৩. প্রকল্পের জন্য ভূমি চাহিদার বিবরণ.....                               | ৭  |
| সারণী ৪. মাসিক আয়ের উপর ভিত্তি করে পরিবারের বিভাগ.....                       | ১০ |
| সারণী ৫. মাসিক আয়ের উপর ভিত্তি করে পরিবারের বিভাগ.....                       | ১০ |
| সারণী ৬. স্টেকহোল্ডার পরামর্শের বিশদ বিবরণ.....                               | ১৪ |
| সারণী ৭. জীবিকা পুনঃস্থাপন পরিকল্পনা .....                                    | ২৫ |
| সারণী ৮. এলআরপির জন্য বাজেট.....  | ৩০ |
| সারণী ৯. বাস্তবায়নের সময়সূচী.....   | ৩৪ |
| সারণী ১০. অভিযোগ নিষ্পত্তি কমিটির সদস্যদের তালিকা.....                        | ৪০ |
| সারণী ১১ নমুনা অভিযোগ রেকর্ডের ফরম্যাট.....                                   | ৪০ |

## পরিশিষ্ট তালিকা

|   |      |
|---|------|
| পরিশিষ্ট ক-ভূমি নির্ভরশীলদের তালিকা.....                                  | i    |
| পরিশিষ্ট খ-প্রতিকূলভাবে প্রভাবিত জীবিকা পরিচালনাকারী মালিকদের তালিকা..... | i    |
| পরিশিষ্ট গ: দুর্বল পরিবারের তালিকা .....                                  | iii  |
| পরিশিষ্ট ঘ: মৎস্যজীবী পরিবারের তালিকা .....                               | iv   |
| পরিশিষ্ট ঙ: ফোকাস গ্রুপ আলোচনার বিবরণ .....                               | v    |
| পরিশিষ্ট ঞ: ভূমির মালিকের জন্য জরিপ প্রশ্নাবলী .....                      | xxii |
| ভূমি নির্ভর মালিকের জন্য জরিপ প্রশ্নাবলী.....                             | xxvi |



## সারসংক্ষেপ

### প্রকল্পের পটভূমি

ইউনিক মেঘনাঘাট পাওয়ার লিমিটেড (ইউএমপিএল) বাংলাদেশের নারায়ণগঞ্জ জেলার অধীন সোনারগাঁও উপজেলার পিরোজপুর ইউনিয়নের দুধঘাটা মৌজায় একটি ৬০০ মেগাওয়াট (নেট আউটপুট ৫৮৮.৩১ মেগাওয়াট) গ্যাস-ভিত্তিক কন্সাইন্ড সাইকেল পাওয়ার প্লান্ট (সিসিপিপি) প্রকল্প (অতঃপর 'প্রকল্প' হিসাবে উল্লেখ করা হয়েছে) বাস্তবায়ন করতে চায়। প্রকল্প বাস্তবায়নকারী প্রতিষ্ঠান স্ট্যান্ডার্ড চার্টার্ড, এআইআইবি, ডিইজি থেকে আর্থিক সহায়তা পাচ্ছেন (অতঃপর 'ঋণদাতা' হিসাবে উল্লেখ করা হয়েছে)।

কন্সাইন্ড সাইকেল পাওয়ার প্ল্যান্টের প্রধান ইউনিটগুলির মধ্যে রয়েছে একটি (১) জিই ৯এইচএ.০১ গ্যাস টারবাইন জেনারেটর, একটি (১) হিট রিকভারি স্টিম জেনারেটর এবং একটি (১) জেনারেটর ইলেকট্রিক (জিই) থেকে পরিচালিত স্টিম টারবাইন জেনারেটর। এই ইউনিটগুলি ছাড়াও পানির পাম্প হাউস, ইন্ডিসড ড্রাফ্ট কুলিং টাওয়ার, একটি এইচআরএসজি স্ট্যাক, সুইচইয়ার্ড, দুটি অস্থায়ী রিভার জেট (নির্মাণ পর্যায়ে সরঞ্জামাদি পরিবহনের জন্য) নির্মাণ করা হবে। একটি ৪০০ কেভি সিঙ্গেল সার্কিট ট্রান্সমিশন লাইন বিদ্যুৎ স্থানান্তরের জন্য এবং মেঘনা শাখা চ্যানেল দিয়ে গ্যাস সরবরাহের জন্য ২০ ইঞ্চি ব্যাসের একটি সাবসারফেস পাইপলাইনও প্ল্যান্টের সুবিধা হিসাবে নির্মিত হবে।

তাই বাংলাদেশের নারায়ণগঞ্জ জেলার সোনারগাঁও উপজেলার পিরোজপুর ইউনিয়নের দুধঘাটা মৌজায় বিদ্যুৎ কেন্দ্র নির্মাণের জন্য প্রকল্পের ভূমি প্রয়োজন। এজন্য ভূমি সংগ্রহের কাজ শেষ হয়েছে। প্রকল্পটি স্থাপনের জন্য স্থানীয় গ্রামগুলি থেকে মোট ২১.০৭ একর এক ফসলি ভূমি সরাসরি সংগ্রহ করা হয়েছে। বিদ্যুৎকেন্দ্র পরিচালনার জন্য মেঘনা শাখা চ্যানেল থেকে পানি নেওয়া হবে। তিতাস গ্যাস ট্রান্সমিশন অ্যান্ড ডিস্ট্রিবিউশন কোম্পানি লিমিটেড, বাংলাদেশ মেঘনা শাখা চ্যানেলের অপর পাশে অবস্থিত নিকটবর্তী ভালড স্টেশন থেকে প্রাকৃতিক গ্যাস সরবরাহ করবে। এছাড়া প্রস্তাবিত পাওয়ার প্ল্যান্ট থেকে উৎপাদিত বিদ্যুৎ ৪০০কেভি সিঙ্গেল সার্কিট ওভারহেড লাইনের মাধ্যমে অপর পাশের পাওয়ার গ্রিড কোম্পানি অফ বাংলাদেশের (পিজিসিবি) নিকটতম প্রস্তাবিত সাবস্টেশনে স্থানান্তরিত করা হবে।

### এলআরপি'র উদ্দেশ্য এবং পরিধি

এই সমীক্ষার প্রধান উদ্দেশ্য হল প্রকল্পের জন্য ভূমি সংগ্রহের কারণে ক্ষতিগ্রস্ত লোকদের জীবিকা পুনঃস্থাপনের জন্য একটি ব্যাপক পরিকল্পনা প্রণয়ন করা। জীবিকা পুনঃস্থাপন পরিকল্পনা (এলআরপি) নারায়ণগঞ্জে ৬০০ মেগাওয়াট গ্যাসভিত্তিক কন্সাইন্ড সাইকেল পাওয়ার প্রকল্প স্থাপনের জন্য ইউএমপিএল কর্তৃক ভূমি সংগ্রহের কারণে প্রকল্প-আক্রান্ত ব্যক্তিরা যাদের জীবিকা প্রত্যক্ষ ও পরোক্ষভাবে প্রভাবিত হয়েছে তাদের জন্য প্রস্তুত করা হয়েছে। এলআরপি জীবিকা পুনঃস্থাপনের জন্য নিম্নলিখিত শ্রেণীভুক্ত ব্যক্তিদের অন্তর্ভুক্ত করে:

- ভূমির মালিক: ৩৪৩ জন ভূমি মালিক যাদের ভূমি প্রকল্পের জন্য সংগ্রহ করা হয়েছে তারা সকলে এলআরপির সুবিধার অন্তর্ভুক্ত। তাদের মধ্যে ৩৩৩ জন জরিপকৃত ভূমির মালিক, ৯০ জন ভূমির মালিক তাদের সমস্ত কৃষি ভূমি হারিয়েছেন এবং তারা বেশিরভাগই খামার-ভিত্তিক কার্যকলাপ বা গৃহস্থালির কাজের উপর নির্ভরশীল ছিলেন।
- ভূমির উপর নির্ভরশীল: জরিপের সময় মোট ১৮টি ভূমি নির্ভর পরিবার চিহ্নিত করা হয়েছে। এর মধ্যে ১০টি পাওয়ার প্ল্যান্ট সাইটের ভূমি নির্ভর পরিবার এবং ৮টি পরিবার নির্মাণ শিবির স্থাপনের জন্য ইউএমপিএল এর ইজারাভুক্ত ভূমিতে কৃষিকাজ করে। যেহেতু এইসব ভূমির মালিকদের ভূমির উপর কোন আইনি অধিকার নেই তাই তারা বাংলাদেশের আইন অনুসারে তাদের জীবিকা আক্রান্ত হওয়ার কারণে ইউএমপিএল থেকে ক্ষতিপূরণ পায়নি। ঋণদাতাদের সুরক্ষা বিধান অনুসারে ১৮টি ভূমি নির্ভর সব পরিবারকে এলআরপি-তে অন্তর্ভুক্ত করা হবে।
- মৎস্যজীবী: দুধঘাটা গ্রামের মৎস্যজীবী সম্প্রদায়ের মধ্যে ৬০টি মৎস্যজীবী পরিবার নদীপথে প্রবেশ, মাছ ধরা এবং অন্যান্য কাজ যেমন মাছ ধরার জাল শুকানো, মাছ ধরার নৌকা নোঙর করা ইত্যাদির জন্য প্রকল্পের স্থানটিকে ব্যবহার করত। ভূমি ক্রয়ের কারণে তাদের জীবিকাও প্রভাবিত হয়েছে।
- এক্সেস রোড বরাবর প্রকল্প আক্রান্ত ব্যক্তিগণ: রাস্তা প্রশস্তকরণের কারণে মোট ৬৩ জন ব্যক্তি প্রভাবিত হয়েছিল এবং তাদের মধ্যে ৫৪ জন ব্যক্তিগত ভূমির মালিক এবং ৯ জন দখলদার ছিলেন। রাস্তা প্রশস্তকরণের কারণে এই ৬৩টি প্রকল্প আক্রান্ত ব্যক্তি-র অবকাঠামো ক্ষতিগ্রস্ত হয়েছে।

এলআরপি প্রকল্প ক্ষতিগ্রস্ত ব্যক্তি (প্রকল্প আক্রান্ত ব্যক্তিগণ), যাদের জীবিকা প্রভাবিত হয়, তাদের ক্ষতির জন্য যতটা সম্ভব ক্ষতিপূরণ প্রদানের জন্য কর্ম পরিকল্পনা এবং দায়িত্ব নির্ধারণ করে।





## পদ্ধতি

এলআরপি প্রস্তুতের জন্য ডেটা সংগ্রহের পদ্ধতি এবং পদ্ধতিতে গুণগত ও পরিমাণগত উভয় ব্যবস্থাই জড়িত। পদ্ধতিগত পদক্ষেপগুলি নিম্নরূপ:

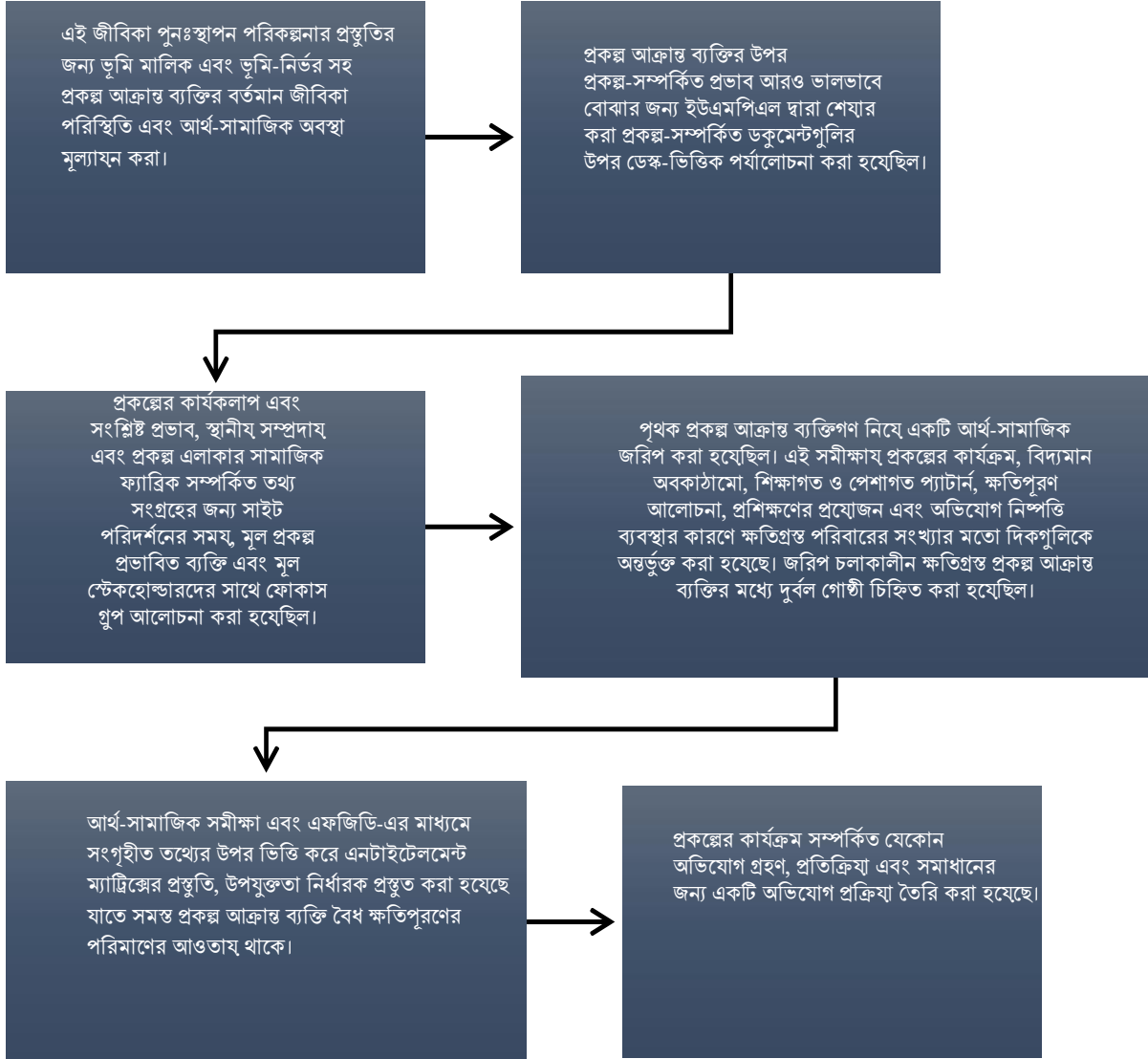

## প্রযোজ্য নীতি এবং আইনি কাঠামো

এলআরপি প্রযোজ্য ঋণদাতার চাহিদা যেমন এআইআইবি, IFC বিবেচনায় নিয়ে প্রস্তুত করা হয়েছে। প্রযোজ্য ঋণদাতার সুরক্ষা চাহিদার লক্ষ্য হল প্রকল্পের জন্য ভূমি সংগ্রহের কারণে শারীরিকভাবে স্থানচ্যুতি (স্থানান্তর বা বাড়ি/আশ্রয়ের ক্ষতি) এবং অর্থনৈতিক স্থানচ্যুতি (সম্পত্তির ক্ষতি যা আয়ের উৎস বা জীবিকার অন্যান্য ক্ষতির দিকে পরিচালিত করে) এড়ানো বা হ্রাস করা। ভূমির মালিকগণ যদিও স্বেচ্ছায় চাহিদা অনুসারে তাদের ভূমি ইউএমপিএল-এর কাছে বিক্রি করেছে কিন্তু ভূমি বিক্রি করার পর ভূমিহীনতার কারণে সেই পরিবারের জীবিকা নেতিবাচকভাবে প্রভাবিত হয়েছে।

ভূমির উপর নির্ভরশীলতার ক্ষেত্রে, ইউএমপিএল স্থানীয় ভূমি সংগ্রহকারীর সহায়তায় ইচ্ছুক ক্ষেত্র এবং ইচ্ছুক বিক্ষেত্র প্রক্রিয়ার ভিত্তিতে ভূমির মালিকদের কাছ থেকে সরাসরি ভূমি সংগ্রহ করেছে তবে এমন ক্ষতিগ্রস্ত লোকও রয়েছে যারা সেই ভূমির উপর নির্ভরশীল কিন্তু কোন আইনি অধিকার নেই। জীবিকা পুনঃস্থাপন পরিকল্পনা এইসব পরোক্ষভাবে প্রভাবিত লোকদের উপর প্রভাব মূল্যায়ন করবে এবং উপযুক্ত প্রশমন ব্যবস্থা গ্রহণ করবে।

যেহেতু প্রকল্পটিতে ভূমি অধিগ্রহণ জড়িত নয় বিধায় ভূমি অধিগ্রহণ পরিচালনাকারী জাতীয় আইন অধিগ্রহণ এবং স্থাবর সম্পত্তি অধ্যাদেশ (এআরআইপিএ), ২০১৭ প্রকল্পের জন্য প্রযোজ্য নয়। তবে উপযুক্ততা নির্ধারক তৈরি করার সময় এটি বিবেচনায় নেয়া হয়েছে। বিদ্যুৎ সংক্রান্ত অন্যান্য আইন হল বিদ্যুৎ আইন, ২০১৮ এবং বাংলাদেশ টেলিগ্রাফ আইন, ১৮৮৫ যেগুলি এই এলআরপি তৈরি করার সময় বিবেচনা করা হয়েছে।

## প্রকল্পের জন্য ভূমি ক্রয়

প্রকল্পটি স্থাপনের জন্য মুখোমুখি আলোচনার ভিত্তিতে স্থানীয় গ্রামগুলি থেকে মোট ২১.০৭ একর বেশিরভাগ এক ফসলী কৃষি ভূমি সরাসরি ক্রয় করা হয়েছে। প্রকল্পের প্রাথমিক পরিকল্পনা পর্যায়ে, ইউএমপিএল পিরোজপুর ইউনিয়নে দুটি স্থান বেছে নিয়েছে। তবে তিতাস গ্যাসের গ্যাস ভালভ স্টেশন এবং পাওয়ার গ্রিড কর্পোরেশন অব বাংলাদেশের (পিজিসিবি) প্রস্তাবিত গ্রিড সাবস্টেশনের নিকটবর্তীতার কারণে তারা বিদ্যুৎ কেন্দ্র স্থাপনের জন্য এই বর্তমান জায়গাটিকে বেছে নিয়েছে।

প্রাথমিকভাবে তারা বিদ্যুৎ কেন্দ্র স্থাপনের জন্য ১৮ একর ভূমি ক্রয় পরিকল্পনা করেছে। ১৮-একরের মধ্যে ৬.৭৯ একর (১ একর = ১০০ দশমিক) ঢাকায় বসবাসকারী একজন ব্যক্তির (মো. নুরুন নবী ভূইয়া) কাছ থেকে ক্রয় করা হয়েছিল। তিনি একজন ব্যবসায়ী, প্রবিডা কোম্পানির মালিক এবং নিজের শিল্প স্থাপনের জন্য অনেক আগেই এই ভূমি কিনেছিলেন। অবশিষ্ট ভূমি আলোচনার ভিত্তিতে স্থানীয় ভূমি মালিকদের কাছ থেকে ক্রয় করা হয়েছিল।

প্রথম পর্যায়ে ১৮ একর ভূমি সংগ্রহের কাজ শেষ হওয়ার পর ইউএমপিএল তাদের ডিজাইন পরামর্শকের কাছ থেকে ২০২০ সালের এপ্রিল মাসে ৩.০৭ একর অতিরিক্ত ভূমির প্রয়োজন ছাড়া পাওয়ার প্ল্যান্ট স্থাপন করা সম্ভব ছিল না। এই পরিস্থিতিতে ইউএমপিএল পুনরায় আশেপাশের ভূমির মালিকদের সাথে আলোচনা শুরু করে যাদের ভূমি ২০২০ সালের মে মাসে ৩.০৭ একরের অংশ হিসাবে চিহ্নিত করা হয়েছিল। এসময় ৭ টি পরিবারের কাছ থেকে ৩.০৭ একর ব্যক্তিগত ভূমি ক্রয় করা হয়। প্রথম ধাপের একই ভূমি ক্রয়-প্রক্রিয়া দ্বিতীয় ধাপে অনুসরণ করা হয়েছিল। প্রকল্পের জন্য ভূমির প্রয়োজনীয়তার বিবরণ নিম্নরূপ:

| ক্রমিক<br>নং | প্রকল্প এলাকা                                      | ভূমি এলাকা<br>(ডেসিমেল) | ভূমি এলাকা<br>(একর) | ভূমির ক্রয়ের বছর | গ্রামের নাম  | ভূমির মালিকের সংখ্যা   |
|--------------|--|-------------------------|---------------------|-------------------|--|--|
| ১            | প্রধান প্ল্যান্ট এলাকা                             | ২১০৭                    | ২১.০৭               | ২০১৯, ২০২০        | দুধঘাটা মৌজা<br>(দুধঘাটা,<br>কোরবানপুর,<br>চান্দের চক) | ৩৪৩  |
| ২            | লেডাউন এলাকা                                       | ১২০০                    | ১২                  | ২০২০              | দুধগাতা  | হামদর্দ ল্যাবরেটরি থেকে তিন<br>(৩) বছরের জন্য ভূমি লিজ<br>নেওয়া হয়েছে। |
| ৩            | অ্যাক্সেস রোড (প্ল্যান্ট গেট<br>থেকে লেডাউন এলাকা) | ১৯.৩৮                   | ০.১৯                | ২০২০              | দুধঘাটা  | ৫১   |
| ৪            | অতিরিক্ত লেডাউন এলাকা                              | ১.৪৯                    | ১.৪৯                | ২০২১              | দুধঘাটা  | স্থানীয় জনগোষ্ঠীর কাছ থেকে ১৫<br>মাসের জন্য ভূমি লিজ নেওয়া<br>হয়েছে।  |

## আর্থ-সামাজিক অবস্থা

ক্ষতিগ্রস্ত ব্যক্তিদের (এপি) জনসংখ্যা, সাক্ষরতা, শিক্ষাগত, আয় এবং জীবিকার অবস্থা নিশ্চিত করার জন্য, ১৩৫৭ জন ব্যক্তিকে আওতায় এনে একটি আর্থ-সামাজিক সমীক্ষা পরিচালিত হয়েছিল। তাদের জীবিকা নির্বাহের জন্য এবং আয় বৃদ্ধির জন্য, কৃষি, পশুপালন, দৈনিক মজুরি শ্রম, বাণিজ্যিক ব্যবসা, বাণিজ্য এবং সরকারী চাকুরীতে নিযুক্ত রয়েছে। সমীক্ষার ফলাফলগুলি নীচের সারণীতে দেওয়া হয়েছে।

আর্থ-সামাজিক অবস্থা নির্দেশক

|                  |  |
|------------------|--|
| জনসংখ্যার অবস্থা | <p>ভূমির মালিকের জনসংখ্যার অবস্থা: জরিপ করা পরিবারের মোট জনসংখ্যা হল ১৩৫৭। পরিবারের গড় আয়তন ৪.৫৮ যা দুধঘাটা মৌজার থেকে কম। ১৩৫৭-এর মধ্যে পুরুষ জনসংখ্যা হল ৭৩৩ যা মোট জনসংখ্যার ৫৪.০১% এবং মহিলা জনসংখ্যা ৬২৪ যা মোট জনসংখ্যার ৪৫.৯৮%। লিঙ্গ অনুপাত প্রতি ১০০ জন পুরুষে ৮৫ জন মহিলা যা দুধগাহাটা মৌজার লিঙ্গ অনুপাতের চেয়ে কম।</p> <p>ভূমি নির্ভর পরিবারগুলির জনসংখ্যার অবস্থা: মোট ৭৮টি ভূমি নির্ভর পরিবার (১৮টি ভূমি নির্ভর এবং ৬০ জন মৎস্যজীবী সহ) জরিপ করা হয়েছিল। জরিপকৃত পরিবারের মোট জনসংখ্যা ৩৩১। পরিবারের গড় আয়তন ৪.২৪ যা দুধঘাটা মৌজার চেয়ে কম। ৩৩১ টির মধ্যে, পুরুষ জনসংখ্যা ১৮২ যা মোট জনসংখ্যার ৫৪.৯৮% এবং মহিলা জনসংখ্যা ১৪৯ যা মোট জনসংখ্যার ৪৫.০১%। লিঙ্গ অনুপাত ৮২ যা দুধগাহাটা মৌজার লিঙ্গ অনুপাতের চেয়ে কম।</p> |
| শিক্ষাগত অবস্থা  | <p>ভূমি মালিক পরিবারের মধ্যে সাক্ষরতার হার হল ৭৭.২৩% যা জনসংখ্যা এবং আবাসন আদমশুমারি ২০১১ অনুযায়ী জাতীয় সাক্ষরতার হার (৬১.৫%) থেকে বেশি। পুরুষ সাক্ষরতার হার ৮১.২৪% এবং মহিলাদের সাক্ষরতার হার ৭৫.২৬%। তাদের মধ্যে বেশ ভালো সংখ্যক লোক (৫৩%) উচ্চ প্রাথমিক বা উচ্চতর পর্যন্ত শিক্ষিত।</p> <p>ভূমি নির্ভর পরিবারের মধ্যে শিক্ষার হার (৭৫.৭৫%) জাতীয় গড় থেকে বেশি। পুরুষ সাক্ষরতার হার ৮১.৮৬% এবং মহিলাদের সাক্ষরতার হার ৭৭.১৮%। তাদের মধ্যে, প্রায় (৩৮%) উচ্চ প্রাথমিক বা উচ্চতর পর্যন্ত শিক্ষিত এবং বিকল্প কর্মসংস্থানের সুযোগের জন্য উন্মুক্ত।</p>   |

## আর্থ-সামাজিক অবস্থা নির্দেশক

|                      |  |
|----------------------|--|
| জীবিকা               | <p>প্রকল্পে ক্ষতিগ্রস্ত ব্যক্তিদের জীবিকার প্রাথমিক উৎস</p> <ul style="list-style-type: none"> <li>কৃষিকাজ</li> <li>কৃষি শ্রম</li> <li>দৈনিক শ্রম</li> <li>সেবা</li> <li>পশুপালন</li> </ul>  |
| আয়ের ধরণ            | <p>ভূমির মালিকদের মধ্যে, জরিপটি নির্দেশ করে যে জরিপ করা ভূমির মালিকদের মধ্যে ২৪% এর মাসিক আয় ১০০০০ টাকা-এর নিচে, ২৬% ১৫০০০ টাকা-এর নিচে, ২০০০০-৩০০০০ টাকা-এর মধ্যে ৪১%। জরিপকৃত ভূমির মালিকদের মাত্র ৭% এর মাসিক আয় ৩০০০০ টাকা-এর বেশি।</p> <p>জরিপকৃত ভূমি নির্ভর পরিবারের মধ্যে প্রায় ১২% এর মাসিক আয় ১০০০০ টাকা-এর কম, ৪৬% প্রতি মাসে ১৫০০০-২০০০০ টাকা-এর মধ্যে, ২০% ২৫০০০-৩০০০০ টাকা-এর মধ্যে। ভূমি নির্ভর পরিবারের প্রায় ২০% যাদের মাসিক আয় ৩০০০০ টাকা-এর বেশি।</p>   |
| মৎস্যজীবী সম্প্রদায় | <p>জরিপে মোট ৬০টি মৎস্যজীবী পরিবার চিহ্নিত করা হয়েছে। এই ৬০টি পরিবার আগে নদীপথে প্রবেশ, মাছ ধরার জাল শুকানো, নৌকা নোঙর করার জন্য এই প্রকল্পের ভূমি ব্যবহার করত। কিন্তু ভূমি সংগ্রহ ও ভূমি ভরাতের কারণে এই ভূমিতে প্রবেশাধিকার সীমিত হয়ে পড়েছে। মৎস্যজীবী সম্প্রদায়ের সাথে আলোচনা থেকে এটি বোঝা গেছে যে ইউএমপিএল মেঘনা শাখা চ্যানেলে প্রবেশের জন্য কোনও বিধিনিষেধ রাখছে না, এইভাবে, মৎস্যজীবীদের নৌকা ডকিং এবং জাল শুকানোর জন্য পর্যাপ্ত জায়গা থাকবে। তবে মৎস্যজীবীদের সঙ্গে আলাপ করে জানা গেছে ঘাটের বর্তমান অবস্থা খুবই নাজুক এবং বর্ষাকালে তা চলাচলের অনুপযোগী থেকে যায়।</p> |

## প্রভাব

আক্রান্ত ব্যক্তির সংখ্যা:

মোট ক্ষতিগ্রস্ত জমির মালিকের সংখ্যা: ৩৩৩

পরিবার

মোট ক্ষতিগ্রস্ত জমি নির্ভরশীলের সংখ্যা: ১৮ পরিবার

মৎস্যজীবী সম্প্রদায়: ৬০ পরিবার

ঝুঁকিপূর্ণ পরিবার: ২৬টি পরিবার

প্রবেশের রাস্তা বরাবর দখলকারী: ৫৪

ইউএমপিএল প্রকল্পটি স্থায়ী এবং অস্থায়ীভাবে ব্যক্তিগত ভূমিকে প্রভাবিত করবে। প্রকল্প সাইটের জন্য ভূমি সংগ্রহের কারণে স্থায়ী প্রভাব পড়বে। স্থায়ী ভূমির ক্ষতি সেই ভূমি নির্ভর পরিবারের পারিবারিক আয় হ্রাস, দুর্বল মহিলাদের উপর প্রভাব, মাছ ধরার কার্যকলাপ ইত্যাদির জন্য প্রত্যাশিত। ৩৩৩টি জরিপকৃত ভূমির মালিক পরিবারের মধ্যে ৯০টি পরিবারের কৃষি ভূমি এবং তারা বেশিরভাগই খামার-ভিত্তিক কার্যকলাপের উপর নির্ভরশীল। তাদের জীবিকা বেশিরভাগই প্রভাবিত হয় এবং পরবর্তীতে পুনঃস্থাপন সহায়তার প্রয়োজন হয়। ইউএমপিএল থেকে প্রাপ্ত ভূমির মূল্য থেকে তারা কৃষি কাজের জন্য বিকল্প ভূমি কিনতে পারে। একটি বিকল্প কৃষি ভূমি কেনার জন্য বিদ্যমান বলে জানা গেছে। তবে, ক্রান্তিকালে তাদের জীবিকা নেতিবাচকভাবে প্রভাবিত হবে। তাই, উত্তরণের সময় ইউএমপিএল থেকে আর্থিক সহায়তা তাদের জীবিকার উপর প্রভাবের মাত্রা কমিয়ে দেবে। নিম্নরূপ প্রভাব এলাকার বিভিন্ন বিভাগ:

## স্টেকহোল্ডারের পরামর্শ এবং চাহিদা মূল্যায়ন

প্রকল্প সাইটের চারপাশে স্টেকহোল্ডারদের (প্রাথমিক এবং মাধ্যমিক) সাথে এফজিডি-এর মাধ্যমে একটি অংশগ্রহণমূলক পরামর্শ প্রক্রিয়া পরিচালিত হয়েছিল। এগুলি হলঃ

- পরিবারের প্রধান এবং/অথবা ক্ষতিগ্রস্ত পরিবারের পরিবারের অন্যান্য সদস্য।
- পরিবারের প্রধান এবং/অথবা পরিবারের অন্যান্য সদস্যরা প্রভাবিত হতে পারে।
- গ্রামের মহিলা ও যুবকরা
- পিরোজপুর ইউনিয়নের চেয়ারম্যানের সাথে পরামর্শ
- পূর্বপাড়া জামে মসজিদ কমিটির সাথে পরামর্শ
- মধ্যপাড়া জামে মসজিদ কমিটির সাথে পরামর্শ
- সোনারগাঁও সাব রেজিস্টার ভূমি অফিসের সাব রেজিস্টারের সাথে পরামর্শ
- সোনারগাঁও সাব রেজিস্টার ভূমি অফিসের দলিল লেখক ইউনিয়নের সাথে পরামর্শ।
- ভূমি সংগ্রহকারী এবং ভূমির মালিকের সাথে পরামর্শ
- দুধঘাটা প্রাথমিক বিদ্যালয়ের সাথে পরামর্শ

এছাড়া মূল চাহিদাপুলি আরও ভালভাবে বোঝার জন্য প্রকল্প আক্রান্ত ব্যক্তিগণের সাথে একটি প্রয়োজন মূল্যায়ন অনুশীলন করা হয়েছিল। এইভাবে এনটাইটেলমেন্ট এবং জীবিকা পুনঃস্থাপনের উপাদান প্রস্তুত করার জন্য মূল প্রয়োজনীয়তা চিহ্নিত করা হয়। আর্থ-সামাজিক সমীক্ষার সময়, AECOM জরিপ টীম দক্ষতা-ভিত্তিক প্রশিক্ষণ সম্পর্কিত তথ্যও সংগ্রহ করে যা জরিপকৃত জনসংখ্যা তাদের বৃত্তিমূলক দক্ষতা বাড়াতে এবং তাদের জীবিকার সুযোগ উন্নত করতে চেয়েছিল। সাবস্টেশন স্তরে চিহ্নিত কিছু মূল প্রয়োজনীয়তা হলঃ

- কম্পিউটার ভিত্তিক দক্ষতা উন্নয়ন যেমন গবাদি পশু পালন বা হাঁস-মুরগি পালন এবং সেলাই, অ্যাকুয়াকালচার/মাছ ফ্রেমিং, ড্রাইভিং, ইলেকট্রনিক্স মেরামত, নদীর গভীরতানির্ণয় ইত্যাদির মতো মিশ্র চাষ এবং অ-খামার কার্যক্রমের উপর দক্ষতা প্রশিক্ষণ
- নারীরা জীবিকা উপার্জনে পুরুষদের সহায়তা করার জন্য সেলাই প্রশিক্ষণে অংশগ্রহণ করতে আগ্রহী।
- উচ্চ ফলনশীল বীজ ব্যবস্থার মাধ্যমে উন্নত কৃষি উৎপাদনশীলতার জন্য উন্নত কৃষি যন্ত্রপাতি।

## দুর্বল গ্রুপকে সহায়তা

জীবিকা পুনঃস্থাপনের মাধ্যমে দুর্বল গোষ্ঠীর জন্য বিশেষ সহায়তা। জরিপ চলাকালীন মোট ২৬টি পরিবারকে ঝুঁকিপূর্ণ পরিবার হিসেবে চিহ্নিত করা হয়েছে। এগুলি প্রধানত মহিলা প্রধান পরিবার (২০টি পরিবার) বা পরিবারের প্রধান একজন বয়স্ক ব্যক্তি (৬টি পরিবার) এবং পরিবারের অন্য কোনও সদস্য নেই যারা সেই পরিবারের জীবিকা নির্বাহ করতে পারে। ট্রানজিশন পিরিয়ডে এই পরিবারের জন্য অতিরিক্ত সহায়তার প্রয়োজন হবে বা তাদের অন্যান্য জীবিকায় জড়িত করার জন্য অতিরিক্ত সহায়তার প্রয়োজন হবে। প্রকল্প আক্রান্ত ব্যক্তিদের মধ্যে আলাদাভাবে সক্ষম ব্যক্তি নেই।

## যোগ্যতা এবং উপযুক্ততা নির্ধারক

এলআরপি ক্ষতিপূরণের জন্য যোগ্য এবং অযোগ্য উভয়কেই স্বীকৃতি দেয়। একটি উপযুক্ততা নির্ধারক (ইএম) তৈরি করা হয়েছে যা জীবিকা পুনঃস্থাপনের জন্য ক্ষতিপূরণ এবং অন্যান্য পুনর্বাসন সহায়তার রূপরেখা প্রদান করে। নির্দেশকসমূহ সাধারণত প্রভাবের ধরন, যোগ্যতার মানদণ্ড, ক্ষতিপূরণের প্রয়োজনীয়তা, উন্নয়ন সহায়তা এবং প্রকল্প আক্রান্ত ব্যক্তিগণের অতিরিক্ত সুবিধাগুলি আওতায় আনে।

আগেই বলা হয়েছে প্রকল্প আক্রান্ত ব্যক্তিগণ ইতিমধ্যেই ভূমি সম্পদের ক্ষতির জন্য আর্থিক ক্ষতিপূরণ পেয়েছে কিন্তু নেতিবাচক প্রভাবকে আরও প্রশমিত করতে, দুর্বলতা কমাতে এবং টেকসই প্রবৃদ্ধি প্রদান করতে, প্রকল্প আক্রান্ত ব্যক্তিগণ নিম্নলিখিত অতিরিক্ত সহায়তার অধিকারী হবে:

- বিদ্যমান দক্ষতা এবং প্রকল্পের সীমাবদ্ধতা অনুযায়ী প্রকল্প আক্রান্ত ব্যক্তিদের কর্মসংস্থানের সুযোগ প্রদান করা হবে।
- কৃষিভিত্তিক কর্মকাণ্ড, ভূমিতে উৎপাদিত পণ্যের গুণগত উন্নতি, ব্যবসায়িক দক্ষতা, আর্থিক ব্যবস্থাপনা ইত্যাদির জন্য তাদের দক্ষতা ও বুদ্ধিমত্তার উন্নতির বিষয়ে প্রকল্প আক্রান্ত ব্যক্তিদের প্রশিক্ষণ দেওয়া হবে।
- বিভিন্ন সচেতনতামূলক কর্মসূচী, পূর্ব-ভিত্তিক শিল্প, সমবায় এবং সম্প্রদায় গোষ্ঠী হিসাবে কাজ, ব্যবসার সম্ভাবনা ইত্যাদিতে প্রকল্প আক্রান্ত ব্যক্তি নিযুক্ত থাকবে।

| ক্রমিক দৃষ্টিভঙ্গি নং | প্রভাবের প্রকার | এনটাইটেলমেন্ট ফ্রেমওয়ার্ক      | পদক্ষেপ  | অন্যান্য সুবিধা                             |   |
|-----------------------|-----------------|---------------------------------|--|---|---|
| শিরোনাম হোস্টার       |                 |                                 |  |   |   |
| ১                     | কৃষি ভূমি       | ভূমির ক্ষতি                     | বাজার মূল্য অনুযায়ী ভূমির জন্য ক্ষতিপূরণ          | আলোচনার মাধ্যমে ক্ষতিপূরণ প্রদান করা হয়েছে | পিএইচ-এর ইচ্ছুক সদস্যদের কাজের দক্ষতা আরও বৃদ্ধির জন্য প্রশিক্ষণ দেওয়া হবে (সদস্যদের আগ্রহ এবং ইউএমপিএল উপযুক্ততা)   |
| ২                     | পরিবারের সম্পদ  | পরিবারের সম্পদের ক্ষতি          | বাজার মূল্য এবং স্থানান্তর ভাতা অনুযায়ী ক্ষতিপূরণ | আলোচনার মাধ্যমে ক্ষতিপূরণ প্রদান করা হয়েছে | সিএসআর কর্মসূচির আওতায় অন্যান্য উন্নয়ন সুবিধা প্রদান করা হবে  |
| ৩                     | দুর্বল ব্যক্তি  | বয়স্ক জনসংখ্যাএবং নারী নেতৃত্ব | কৃষি ভূমির ক্ষতিপূরণের আওতায়                      | আলোচনার মাধ্যমে ক্ষতিপূরণ প্রদান করা হয়েছে | <ul style="list-style-type: none"><li>ক্রান্তিকালে আর্থিক সহায়তা</li><li>পিএইচ-এর ইচ্ছুক সদস্যদের কাজের দক্ষতা আরও বৃদ্ধির জন্য প্রশিক্ষণ দেওয়া হবে (সদস্যদের আগ্রহ এবং ইউএমপিএল উপযুক্ততা)</li></ul> |

|   |               |   |                             |   |  |
|---|---------------|---|-----------------------------|---|--|
| 8 | জীবিকার ক্ষতি | প্রতিকূলভাবে প্রভাবিত<br>জীবিকা সহ পরিবার | কৃষি ভূমির ক্ষতিপূরণের আওতা | আলোচনার মাধ্যমে<br>ক্ষতিপূরণ প্রদান করা<br>হয়েছে | <ul style="list-style-type: none"> <li>• ক্রান্তিকালে আর্থিক সহায়তা</li> <li>• পিএএইচ-এর ইচ্ছুক সদস্যদের কাজের দক্ষতা আরও বৃদ্ধির জন্য প্রশিক্ষণ দেওয়া হবে (সদস্যদের আগ্রহ এবং ইউএমপিএল এর উপযুক্ততা)</li> </ul> |
|---|---------------|---|-----------------------------|---|--|

| ক্রমিক<br>নং             | দৃষ্টিভঙ্গি              | প্রভাবের প্রকার      | এনটাইটেলমেন্ট ফ্রেমওয়ার্ক    | পদক্ষেপ                      | অন্যান্য সুবিধা   |
|--------------------------|--------------------------|----------------------|-------------------------------|------------------------------|---|
|                          |                          |                      |                               |                              | <ul style="list-style-type: none"> <li>জীবিকা নির্বাহের জন্য প্রশিক্ষণ অনুযায়ী সম্পদ সরবরাহ করুন</li> </ul>  |
| <b>নন-টাইটেল হোল্ডার</b> |                          |                      |                               |                              |   |
| ৫                        | জীবিকার উপর বিরূপ প্রভাব | ভূমি নির্ভর পরিবার   | ভূমির কোনো ক্ষতিপূরণ নেই      | কোন ক্ষতিপূরণ নেই/ভূমি       | <ul style="list-style-type: none"> <li>পিএইচ-এর ইচ্ছুক সদস্যদের কাজের দক্ষতা আরও বৃদ্ধির জন্য প্রশিক্ষণ দেওয়া হবে (সদস্যদের আগ্রহ এবং ইউএমপিএল উপযুক্ততা)</li> <li>জীবিকা নির্বাহের জন্য প্রশিক্ষণ অনুযায়ী সম্পদ সরবরাহ করুন</li> </ul> |
|                          |                          | মৎস্যজীবী সম্প্রদায় | ভূমির জন্য কোনো ক্ষতিপূরণ নেই | ভূমির জন্য কোন ক্ষতিপূরণ নেই | <ul style="list-style-type: none"> <li>পিএইচ-এর ইচ্ছুক সদস্যদের কাজের দক্ষতা আরও বৃদ্ধির জন্য প্রশিক্ষণ দেওয়া হবে (সদস্যদের আগ্রহ এবং ইউএমপিএল উপযুক্ততা)</li> <li>জীবিকার উপর প্রভাব কমাতে সংস্থান সরবরাহ করুন</li> </ul>               |

## জীবিকা পুনঃস্থাপন

এলআরপি-এর লক্ষ্য হল প্রকল্প আক্রান্ত ব্যক্তি-র জীবিকার পরিস্থিতি পুনঃস্থাপন করা এবং প্রকল্প আক্রান্ত ব্যক্তিগণ অন্তত তাদের জীবনযাত্রার মান পুনঃস্থাপন করতে সক্ষম হয় তা নিশ্চিত করে তাদের জীবিকা পুনঃস্থাপনের উপর নজর দেওয়া। জীবিকা পুনঃস্থাপনের বিকল্পগুলি বিস্তৃত কর্মকাণ্ডগুলি প্রদান করে যা স্বল্পমেয়াদী এবং দীর্ঘমেয়াদী জন্য জীবিকা পুনঃস্থাপন করতে পারে, বিশেষ করে যাদের জীবিকা প্রধানত ভূমির উৎপাদনের উপর নির্ভর করে এবং যাদের আয়ের কোন বিকল্প উৎস নেই। প্রস্তাবিত জীবিকার ব্যবস্থাগুলি প্রকল্প আক্রান্ত ব্যক্তিগণের সাথে পরামর্শ করে তৈরি করা হয়েছে। এর মধ্যে রয়েছে:

- ট্রানজিশন পিরিয়ডে আর্থিক সহায়তা
- মৎস্যজীবী সম্প্রদায়ের জন্য সহায়তা
- খামার এবং অ-খামার কার্যক্রমের উপর দক্ষতা প্রশিক্ষণ
- উচ্চ ফলনশীল বীজের ব্যবস্থার মাধ্যমে উন্নত কৃষি উৎপাদনশীলতার জন্য উন্নত কৃষি যন্ত্রপাতি।
- অনুযায়ী যুবকদের জন্য প্রয়োজনীয় প্রযুক্তিগত প্রশিক্ষণ
- প্রকল্পের মধ্যে দুর্বল প্রকল্প আক্রান্ত ব্যক্তিদের জন্য কাজের সুযোগ প্রদান

## এলআরপি বাজেট

জীবিকা পুনঃস্থাপন পরিকল্পনা বাস্তবায়নের জন্য মোট আনুমানিক খরচ নিম্নলিখিত অনুযায়ী হবে:

| ক্রমিক<br>নং | প্রোগ্রাম                                  | কার্যক্রম  | সুবিধাভোগীর<br>সংখ্যা | কার্যকলাপের<br>সময়সীমা              | ইউনিট প্রতি খরচ  | টাকায় খরচ  |
|--------------|--|--|-----------------------|--------------------------------------|--|-------------|
| ১            | উত্তরণের সময়<br>আর্থিক সহায়তা<br>সময়কাল | <ul style="list-style-type: none"> <li>৯০ পরিবারকে আর্থিক সহায়তা প্রদান করা।</li> <li>কৃষিভূমিহীন ভূমির মালিক, ১৪ কৃষিভূমিহীন নির্ভরশীল, ২৬ অরক্ষিত পরিবার</li> </ul> | ১৩০                   | ১ বছর<br>(প্রশিক্ষণ<br>চলাকালী<br>ন) | ১১৫৮০/মাস টাকা (কৃষি ও গ্রামীণ পরিসংখ্যান-২০১৯ অনুযায়ী কৃষি খাতে গড় মজুরি ৩৮৬ টাকা বিবেচনা করে, বাংলাদেশ) X ১৩০ পরিবার ১২ মাসের জন্য (৬ মাসের প্রশিক্ষণ + ৬ মাস ট্রানজিশন পিরিয়ড) | ১,৮০,৬৪,৮০০ |



---

|   |   |  |    |       |  |           |
|---|---|--|----|-------|--|-----------|
| ২ | দুর্বল<br>পরিবারের<br>অতিরিক্ত<br>আর্থিক<br>সহায়তা | <ul style="list-style-type: none"><li>২৬ দুর্বল পরিবারকে<br/>আর্থিক সহায়তা প্রদান<br/>করা, এক বছর আর্থিক<br/>সহায়তার পর।</li></ul> | ২৬ | ১ বছর | টাকা ১১৫৮০/ মাস X২৬<br>পরিবারের জন্য ১২ মাসের<br>জন্য (দুর্বলতা বিবেচনা করে<br>তাদের স্থানান্তরের জন্য অতিরিক্ত<br>সময়ের প্রয়োজন হতে পারে) | ৩৬,১২,৯৬০ |
|---|---|--|----|-------|--|-----------|

| ক্রমিক<br>নং | প্রোগ্রাম  | কার্যক্রম   | সুবিধাভোগীর<br>সংখ্যা   | কার্যকলাপের<br>সময়সীমা   | ইউনিট প্রতি খরচ                                   | টাকায় খরচ |
|--------------|--|---|---|---|---|------------|
| ৩            | দুর্বল<br>পরিবারের<br>জন্য<br>জীবিকার<br>বিকল্প তৈরি<br>করুন | <ul style="list-style-type: none"> <li>ইউএমপিএল-কে প্রতিটি দুর্বল পরিবারের সাথে জীবিকার উপযুক্ত বিকল্পগুলি অন্বেষণ করতে হবে</li> </ul>  | ২৬  | ২ বছর   | ২০০,০০০ টাকা/ জীবিকা নির্বাহের বিকল্প X ২৬ পরিবার | ৫২,০০,০০০  |
| ৪            | বিতরণমাছ ধরার<br>জাল   | <ul style="list-style-type: none"> <li>প্রতিটি মৎস্যজীবী পরিবারে ভালো মানের মাছ ধরার জাল বিতরণ</li> </ul>   | ৬০  | ১ বছর   | ৫০০০ টাকা/মাছের জাল X ৬০                          | ৩,০০,০০০   |
| ৫            | নির্মাণবীশের<br>মাছের জাল<br>শুকানোর জন্য<br>কাঠামো          | <ul style="list-style-type: none"> <li>ইউএমপিএল-এর গঠন শৈলী/স্বল্প খরচে প্রযুক্তি অন্বেষণ করবে এবং মৎস্যজীবী গোষ্ঠীর সাথে আলোচনার মাধ্যমে তাদের জন্য মাছ শুকানোর অবকাঠামো তৈরি করবে</li> </ul>  | ৬০  | ১ বছর   | ১,০০,০০০ টাকা                                     | ১,০০,০০০   |
| ৬            | কৃষিসহায়তা<br>কর্মসূচি                                      | <ul style="list-style-type: none"> <li>কৃষি সম্পর্কিত সরকারী স্কিম সচেতনতা</li> <li>কৃষি দক্ষতা উন্নত করা- বপন, কাটা, ফসল কাটা, সংরক্ষণ কৌশল প্রশিক্ষণ</li> <li>ফসলের পরিচর্যা ও সুরক্ষা বিষয়ে প্রশিক্ষণ</li> <li>প্যাকেজিং এবং মার্কেটিং</li> <li>এক্সটেনশন সেবার সাথে সংযোগ</li> <li>কৃষি সম্পর্কিত অনুশীলন সচেতনতা</li> </ul> | ইএ দ্বারা<br>প্রশিক্ষণের<br>প্রয়োজন<br>মূল্যায়নের<br>মাধ্যমে<br>সুবিধাভোগী<br>নির্বাচিত হবে | ২ বছর (৪<br>প্রোগ্রাম)  | প্রোগ্রাম @ টাকা ১,০০,০০০ X<br>৪ প্রোগ্রাম        | ৪,০০,০০০   |
| ৭            | বিতরণউচ্চ<br>ফলনশীল বীজ<br>এবং<br>সার                        | <ul style="list-style-type: none"> <li>উচ্চ ফলনশীল বীজ বিতরণ</li> <li>সার বিতরণ</li> </ul>  | কৃষি সহায়তায়<br>অংশগ্রহণকারী<br>সুবিধাভোগী<br>এই কর্মসূচি<br>হবে যোগ্য হবে                  | ১ বছর   | ২০০০০ টাকা/ প্রশিক্ষণার্থী X ৫০                   | ১০,০০,০০০  |
| ৯ ক          | দক্ষতা<br>বর্ধনএবং<br>কর্মসংস্থান<br>কার্যক্রম               | <ul style="list-style-type: none"> <li>প্রতিষ্ঠা করুন কর্মসংস্থানের সুযোগ সম্পদ কেন্দ্র</li> <li>প্রশিক্ষণ প্রোগ্রামের উপর ওরিয়েন্টেশন</li> </ul>  | প্রশিক্ষণের<br>প্রয়োজন<br>মূল্যায়নের<br>মাধ্যমে<br>সুবিধাভোগী<br>নির্বাচিত হবে              | ৩ বছর (প্রতি<br>বছর ২টি<br>প্রোগ্রাম<br>বিষয়,<br>মোট ৫টি<br>বিষয়) | প্রোগ্রাম @ টাকা ১,০০,০০০ X<br>৩০ প্রোগ্রাম       | ৩০,০০,০০০  |

| ক্রমিক<br>কর্মসূচী | কার্যক্রম   | সুবিধাভোগীদের<br>সংখ্যা   | কার্যক্রমের<br>সময়সীমা   | ইউনিট প্রতি খরচ | টাকায় খরচ                     |           |
|--------------------|---|---|---|-----------------|--------------------------------|-----------|
|                    | <ul style="list-style-type: none"><li>বিভিন্ন প্রযুক্তিগত ও বৃত্তিমূলক কোর্স সম্পর্কে সচেতনতা</li><li>প্রযুক্তিগত ও বৃত্তিমূলক কোর্সের উপর প্রশিক্ষণ</li><li>সেলাই প্রশিক্ষণ, গবাদি পশু পালন, পোল্ট্রি ফ্রেমিং, ফিশ ফ্রেমিং, ড্রাইভিং।</li><li>ব্যবসায়িক সংযোগ উন্নত করা</li></ul> | নির্বাচন করার<br>আগে ইএ<br>দ্বারা   |   |                 |                                |           |
| ৯b                 | দক্ষতা বৃদ্ধি এবং কর্মসংস্থান প্রোগ্রাম (মৌলিক কম্পিউটার প্রশিক্ষণ)   | <ul style="list-style-type: none"><li>বেসিক কম্পিউটার প্রশিক্ষণ কোর্স</li></ul>   | বাহাইয়ের আগে ইএ দ্বারা পরিচালিত প্রশিক্ষণের প্রয়োজন মূল্যায়নের মাধ্যমে সুবিধাভোগী নির্বাচন করা হবে                   | ৩ বছর           | টাকা ২,০০,০০০/ ব্যাচ X ৫ ব্যাচ | ১০,০০,০০০ |
| ১০                 | গরু, ছাগল, হাঁস-মুরগি, সেলাই মেশিন ও মাছ বিতরণ  | <ul style="list-style-type: none"><li>গবাদি পশু পালনের প্রশিক্ষণে অংশগ্রহণকারী প্রশিক্ষণার্থীদের গবাদি পশু বিতরণ</li><li>ছাগল পালনের প্রশিক্ষণে অংশগ্রহণকারী প্রশিক্ষণার্থীদের ছাগল বিতরণ</li><li>মুরগি পালনের প্রশিক্ষণে অংশগ্রহণকারী প্রশিক্ষণার্থীদের পোল্ট্রি বার্ড বিতরণ</li><li>মাছ চাষের প্রশিক্ষণে অংশগ্রহণকারী প্রশিক্ষণার্থীদের মাছ বিতরণ</li><li>সেলাই প্রশিক্ষণের প্রশিক্ষণে অংশগ্রহণকারী প্রশিক্ষণার্থীদের সেলাই মেশিন বিতরণ</li></ul> | দক্ষতা বৃদ্ধি এবং কর্মসংস্থান কর্মসূচিতে অংশগ্রহণকারী সুবিধাভোগীরা তাদের প্রশিক্ষণ কর্মসূচি অনুযায়ী এর জন্য যোগ্য হবেন | ৩ বছর           | টাকা ২০,০০০ X ১৫০ সুবিধাভোগী   | ৩০,০০,০০০ |
| ১১                 | অপ্রত্যাশিত প্রভাব  | <ul style="list-style-type: none"><li>প্রকল্প কার্যক্রমের কারণে স্থানীয় জনগণের যেকোনো সমস্যা সমাধানের উদ্বেগ</li><li>প্রকল্প কার্যক্রমের কারণে প্রভাবিত অবকাঠামো/সুবিধা পুনঃস্থাপন</li></ul>   | সবাই  | মাঝে মাঝে       | ল্যাম্পসাম টাকা                | ৫০০,০০০   |

---

| ক্রমিক<br>নং               | প্রোগ্রাম   | কার্যক্রম   | সুবিধাভোগীর<br>সংখ্যা                                 | কার্যকলাপের<br>সময়সীমা | ইউনিট প্রতি খরচ | টাকায় খরচ       |
|----------------------------|---|---|---|-------------------------|-----------------|------------------|
|                            |   | <ul style="list-style-type: none"> <li>প্রকল্প সাইটের চারপাশে পরিবেশের উপর কোন নেতিবাচক প্রভাব প্রশমিত করা</li> </ul> |   |                         |                 |                  |
| ১২                         | এলআরপি মনিটরিং এবং বাস্তবায়ন বাহ্যিক মনিটরিং এর জন্য বাজেট | <ul style="list-style-type: none"> <li>অর্ধ-বার্ষিক এলআরপি বাস্তবায়ন অবস্থা মনিটরিং</li> </ul>                       | সম্পূর্ণ এলআরপি বাস্তবায়নের সময়কালে প্রতি ছয় মাসে  |                         |                 | ৮০,০০,০০০        |
|                            |   |   | এলআরপি বাস্তবায়নের সমাপ্তির পরে সমাপ্তি অডিট করা হবে |                         |                 |                  |
| মোট                        |   |   |   |                         |                 | ৫,২৪,৮৪,৮১৫ টাকা |
| মোট পরিমাণের ২০% আকস্মিকতা |   |   |   |                         |                 | ১০,৪৯৬,৯৬৩ টাকা  |
| সর্বমোট                    |   |   |   |                         |                 | ৬২,৯৮১,৭৭৮ টাকা  |

## প্রাতিষ্ঠানিক ব্যবস্থা

পরিকল্পনা বাস্তবায়নের জন্য এলআরপিতে একটি বিশদ প্রাতিষ্ঠানিক ব্যবস্থার বিবরণ থাকবে। এলআরপি দুটি স্তরে বাস্তবায়িত হবে যেমন প্রকল্পের বাস্তবায়নকারী প্রতিষ্ঠান যা ইউএমপিএল এবং তৃতীয়-পক্ষ বাস্তবায়নকারী সংস্থা।

লেভেল ১: প্রকল্প কর্তৃপক্ষ- জীবিকা পুনঃস্থাপন পরিকল্পনা বাস্তবায়নে ইউএমপিএল-এর প্রধান ব্যক্তি হবেন ম্যানেজার এবং কমিউনিটি ডেভেলপমেন্ট এবং সমস্ত স্টেকহোল্ডার, ইউএমপিএল কর্পোরেট এবং বাস্তবায়নকারী প্রতিষ্ঠানের সাথে সমন্বয় করার একমাত্র দায়িত্ব তীর। নির্বাহী সংস্থা সরাসরি তাকে রিপোর্ট করবে।

লেভেল ২: বাস্তবায়নকারী প্রতিষ্ঠান -ইউএমপিএল এলআরপি বাস্তবায়নের জন্য থার্ড পার্টি বাস্তবায়নকারী প্রতিষ্ঠান (ইএ) কে জড়িত করবে। এই ইএ সরাসরি ইউএমপিএল-এর ম্যানেজার কমিউনিটি ডেভেলপমেন্টের কাছে রিপোর্ট করবে। ইএ তে কমপক্ষে দুটি পদবী- সোশ্যাল এঞ্জলার্ট এবং কমিউনিটি লিয়াজন অফিসার (সিএলও) থাকতে হবে।

প্রকল্পটি একত্রিত হবে এবং প্রকল্প আক্রান্ত ব্যক্তি-কে বিভিন্ন প্রশিক্ষণ প্রদানের জন্য ইএ দ্বারা বিভিন্ন প্রশিক্ষণ প্রতিষ্ঠানের সাথে যোগাযোগ স্থাপন করা হবে।

এলআরপি অনুমোদিত হবে এবং পরবর্তীতে স্থানীয় ভাষায় প্রকল্প প্রভাবিত পরিবার এবং সম্প্রদায়ের কাছে প্রকাশ করতে হবে এবং প্রকল্প সাইটে সেটি রাখতে হবে। অনুমোদনের পর বিতরণের জন্য সমস্ত ব্যবস্থা করতে হবে যার মধ্যে জীবিকা পুনঃস্থাপনের ব্যবস্থা গ্রহণ ইত্যাদি অন্তর্ভুক্ত রয়েছে।

## অভিযোগ প্রক্রিয়া

এলআরপি কার্যকরভাবে বাস্তবায়নের জন্য অভিযোগ ও অভিযোগের সমাধানের জন্য একটি তিন-স্তরীয় অভিযোগ নিষ্পত্তি ব্যবস্থা স্থাপন করা হবে।

সাইট লেভেলে একটি অভিযোগ নিষ্পত্তি কমিটি গঠন করা হয়েছে। এখানে উল্লেখ করা অপরিহার্য যে অভিযোগ প্রক্রিয়ার চূড়ান্ত স্বচ্ছতা এবং জবাবদিহিতা বজায় রাখার জন্য নিরপেক্ষ এবং স্বাধীন তৃতীয় পক্ষগুলিকেও কাঠামোর মধ্যে অন্তর্ভুক্ত করা হয়েছে। এই মানদণ্ডগুলি পূরণের জন্য স্থানীয় প্রশাসনের সদস্য (পিরোজপুর ইউনিয়নের চেয়ারম্যান), দুধঘাটা গ্রামের ইউনিয়ন সদস্য, ইউএমপিএল দ্বারা চিহ্নিত দুধঘাটা গ্রামের মহিলা সদস্যরা জিআরসি-এর অংশ হবে।

অভিযোগ/অভিযোগ নথিভুক্ত করার জন্য প্রথম স্তর। সবচেয়ে তাত্ক্ষণিক ও অ্যাক্সেসযোগ্য স্তরটি জেনারেল ম্যানেজার-সাইটের মাধ্যমে হবে যিনি হবেন সাইট স্তরের অভিযোগ অফিসার। অভিযোগ মৌখিক বা লিখিত আবেদনের মাধ্যমে দায়ের করা যাবে। একটি অভিযোগ নিবন্ধন (অভিযোগ লগ) সাইট অফিসে রাখা হবে, যে কোনো মৌখিক বা লিখিত অভিযোগ/অভিযোগ অবিলম্বে অভিযোগ লগে নথিভুক্ত করা হবে।

জিআরসি-এর দ্বিতীয় স্তর: যে অভিযোগ/অভিযোগগুলি লেভেল-১-এ সমাধান করা যায় না বা যদি সংশ্লিষ্ট ব্যক্তি লেভেল ১-এর সিদ্ধান্তে সন্তুষ্ট না হন এবং প্রতিকারের জন্য আপিল মামলাগুলি ২য় স্তরে নেওয়া হবে। দ্বিতীয় স্তরে অভিযোগ তত্ত্বাবধানের জন্য কর্পোরেট স্তরে একজন প্রধান অভিযোগ অফিসারকে মনোনীত করা হবে।

জিআরসি-এর ৩য় স্তর হবে প্রকল্প ম্যানেজমেন্ট ইউনিট (PMU) স্তরে। ২য় স্তরে সুরাহা বা সমাধান করা যায় না এমন কোনও অভিযোগ এই স্তর পর্যন্ত আনা যেতে পারে। তৃতীয় স্তরে ইউএমপিএল-এর নির্বাহী পরিচালক হবেন সিনিয়র ম্যানেজমেন্ট স্তরের প্রধান অভিযোগ অফিসার।

## মনিটরিং ও মূল্যায়ন

মনিটরিং: প্রকল্পের বাস্তবায়ন নিশ্চিত করার জন্য এলআরপি-এর কার্যকারিতা এবং চলমান অগ্রগতি মূল্যায়নের জন্য অভ্যন্তরীণ এবং বাহ্যিক দুই ধরনের মনিটরিং করা হবে। এলআরপি বাস্তবায়নকারী প্রতিষ্ঠান (ইএ) দ্বারা অভ্যন্তরীণ মনিটরিং করা হবে। মনিটরিং একটি নিয়মিত কার্যকলাপ হবে এবং প্রকল্প স্তরে ইএ এবং ম্যানেজার-কমিউনিটি ডেভেলপমেন্টের দায়িত্ব হবে যারা এলআরপি কার্যক্রমের সময়সমত বাস্তবায়ন দেখবে এবং অগ্রগতি সম্পর্কে রিপোর্ট তৈরি করবে।

এলআরপি বাস্তবায়নের জন্য একটি স্বাধীন তৃতীয়-পক্ষ মনিটরিং সংস্থা (এলআরপি বাস্তবায়নকারী সংস্থা ব্যতীত) দ্বারা আধা-বার্ষিক ভিত্তিতে বাহ্যিক মনিটরিং করা হবে। পরামর্শদাতা তার পর্যালোচনা এবং মূল্যায়নের পর একটি রিপোর্ট তৈরি করবে। এই রিপোর্টটি তদনুসারে বিভিন্ন স্টেকহোল্ডার যেমন ঋণদাতা, সরকারী কর্তৃপক্ষ, সম্প্রদায়, শেয়ারহোল্ডার ইত্যাদির কাছে তাদের রেফারেন্স এবং রেকর্ডের জন্য জমা দেওয়া হবে এবং এটি এডিবি-র ওয়েবসাইটে প্রকাশ করা হয়েছে।

মূল্যায়ন: ইউএমপিএল এলআরপি বাস্তবায়নের মধ্য-মেয়াদী মূল্যায়ন পরিচালনা করতে এবং উদ্দেশ্য, পদ্ধতি, নীতি, আইন ও প্রবিধান মেনে চলার জন্য একটি স্বাধীন পরামর্শক নিয়োগ করবে। মূল্যায়নকারী হবেন একজন স্বাধীন পরামর্শদাতা যার জীবিকা পুনঃস্থাপনের পরিকল্পনা পরিচালনা এবং বাস্তবায়নের পর্যবেক্ষণের অভিজ্ঞতা রয়েছে।

# ১. পরিচিতি

নারায়ণগঞ্জে ৬০০ মেগাওয়াট গ্যাস ভিত্তিক কম্বাইন্ড সাইকেল পাওয়ার প্রকল্প স্থাপনের জন্য ইউএমপিএল কর্তৃক ভূমি সংগ্রহের কারণে প্রত্যক্ষ ও পরোক্ষভাবে প্রভাবিত ব্যক্তিদের জীবিকার উপর প্রভাব নিশ্চিত করার জন্য জীবিকা পুনঃস্থাপন পরিকল্পনা (এলআরপি) প্রস্তুত করা হয়েছে। প্রকল্পটি ভালভাবে ক্ষতিপূরণ প্রদান করেছে এবং প্রতিকূল প্রভাবসমূহ যথাযথভাবে প্রশমিত করা হয়েছে। বর্তমান প্রেক্ষাপটে ইউনিক মেঘনাঘাট পাওয়ার লিমিটেড (ইউএমপিএল) AECOM-কে কমিশন করেছে একটি জীবিকা পুনঃস্থাপন পরিকল্পনা (এলআরপি) প্রস্তুত করার জন্য যা প্রকল্প আক্রান্ত ব্যক্তি যাদের জীবিকা অপ্রত্যক্ষভাবে প্রভাবিত হয়েছে তা নিশ্চিত করার জন্য কর্ম পরিকল্পনা এবং দায়িত্ব নির্ধারণ করে। প্রকল্পের ভূমি সংগ্রহের কারণে জীবিকা নির্বাহের ক্ষতির জন্য সম্পূর্ণরূপে ক্ষতিপূরণ দেওয়া হয় যাতে তাদের জীবনযাত্রার ধরণ সম্পূর্ণরূপে পুনঃস্থাপন করা যায়। এই ক্ষতিপূরণের পরিমাণ ভূমি সংগ্রহের আগে যা ছিল তার নীচে নয়।

## ১.১ প্রকল্পের সংক্ষিপ্ত বিবরণ

ইউনিক মেঘনাঘাট পাওয়ার লিমিটেড (ইউএমপিএল) বাংলাদেশের নারায়ণগঞ্জ জেলার সোনারগাঁও উপজেলার পিরোজপুর ইউনিয়নের দুধঘাটা মৌজায় একটি ৬০০ মেগাওয়াট (নেট আউটপুট ৫৮৮.৩১ মেগাওয়াট) গ্যাস-ভিত্তিক কম্বাইন্ড সাইকেল পাওয়ার প্ল্যান্ট (সিসিপিপি) প্রকল্প (অতঃপর 'প্রকল্প' হিসাবে উল্লেখ করা হয়েছে) ঋণদাতাদের একটি কনসোর্টিয়ামের আর্থিক সহায়তায় (যেমন, এআইআইবি, ডিইজি) যার নেতৃত্বে রয়েছে স্ট্যান্ডার্ড চার্টার্ড ব্যাংক (এখন থেকে 'লেন্ডার' হিসাবে উল্লেখ করা হয়েছে) বাস্তবায়ন করতে চায়। এই কম্বাইন্ড সাইকেল পাওয়ার প্ল্যান্টের প্রধান ইউনিটগুলির মধ্যে রয়েছে একটি (১) জিই ৯এইচএ.০১ গ্যাস টারবাইন জেনারেটর, একটি (১) হিট রিকভারি স্টিম জেনারেটর এবং একটি (১) জেনারেল ইলেকট্রিক (জিই) থেকে পরিচালিত স্টিম টারবাইন জেনারেটর। এই ইউনিটগুলি ছাড়াও পানি গ্রহণের পাম্প হাউস, ইন্ডিউসড ড্রাফ্ট কুলিং টাওয়ার, একটি এইচআরএসজি স্ট্যাক, সুইচইয়ার্ড, দুটি অস্থায়ী রিভার জেটি (নির্মাণ পর্যায়ে সরঞ্জামাদি পরিবহনের জন্য) নির্মাণ করা হবে। একটি ৪০০ কেভি সিঙ্গেল সার্কিট ট্রান্সমিশন লাইন বিদ্যুৎ এবং মেঘনা শাখা চ্যানেলের মাধ্যমে গ্যাস সরবরাহের জন্য ২০ ইঞ্চি ব্যাসের একটি সাবসারফেস পাইপলাইনও এই প্ল্যান্টের সংশ্লিষ্ট ইউনিট হিসাবে নির্মিত হবে। প্রকল্পের লেআউট চিত্র-১-এ উপস্থাপন করা হয়েছে।

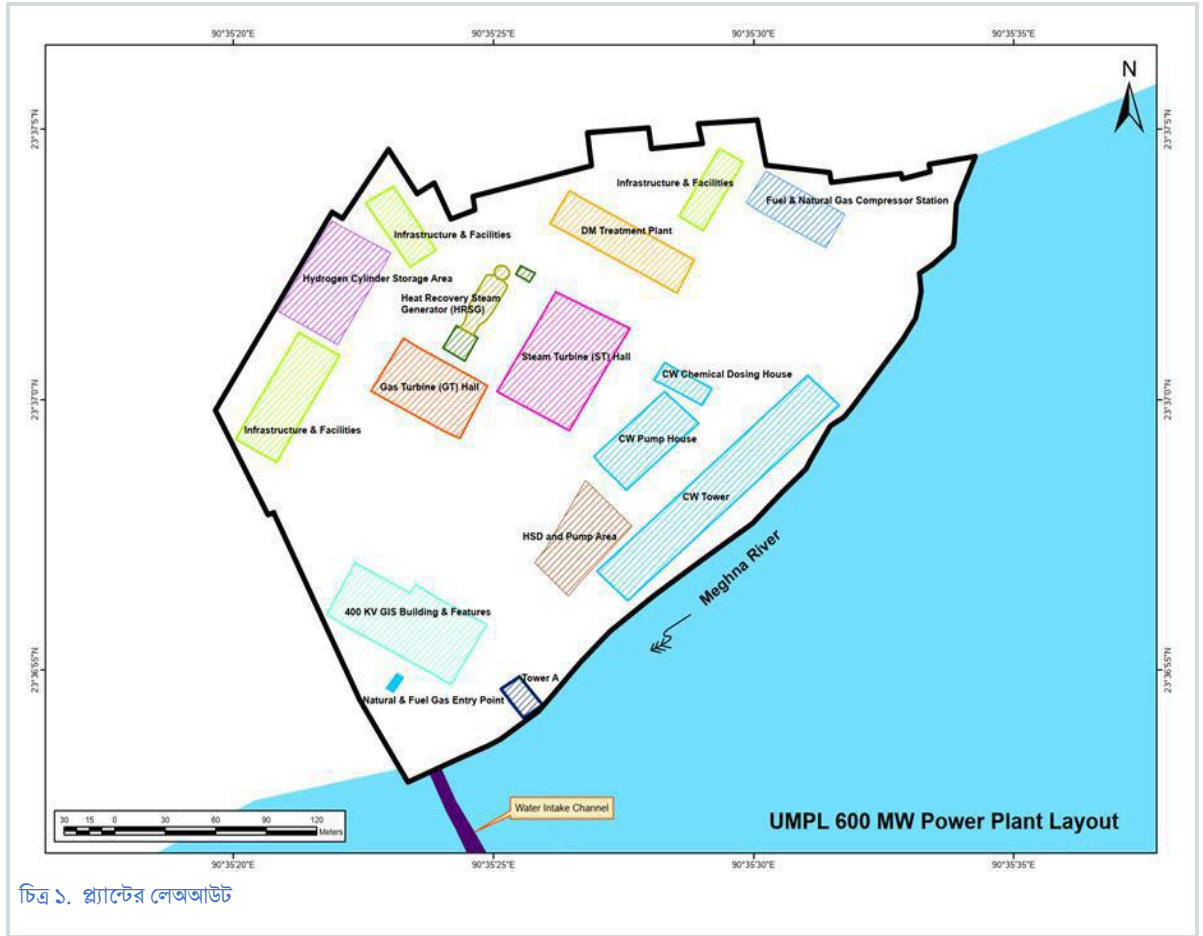

চিত্র ১. প্ল্যান্টের লেআউট



প্রকল্পটি স্থাপনের জন্য স্থানীয় গ্রামগুলি থেকে মোট ২১.০৭ একর এক ফসলি ভূমি সরাসরি সংগ্রহ করা হয়েছে। বিদ্যুৎকেন্দ্র পরিচালনার জন্য মেঘনা শাখা চ্যানেল থেকে পানি নেওয়া হবে। তিতাস গ্যাস ট্রান্সমিশন অ্যান্ড ডিস্ট্রিবিউশন কোম্পানি লিমিটেড, বাংলাদেশ মেঘনা শাখা চ্যানেলের অপর পাশে অবস্থিত নিকটবর্তী ভালড স্টেশন থেকে প্রাকৃতিক গ্যাস সরবরাহ করবে। এছাড়াও প্রস্তাবিত বিদ্যুৎ কেন্দ্র থেকে উৎপাদিত বিদ্যুৎ ৪০০কেভি সিজেল সার্কিট ওভারহেড লাইনের মাধ্যমে অপর পাশের পাওয়ার গ্রিড কোম্পানি অফ বাংলাদেশের (পিজিসিবি) নিকটতম প্রস্তাবিত সাবস্টেশনে স্থানান্তরিত হবে।

## ১.২ প্রকল্প এলাকা

প্রস্তাবিত প্রকল্পের স্থানটি বাংলাদেশের নারায়ণগঞ্জ জেলার সোনারগাঁও উপজেলার পিরোজপুর ইউনিয়নের দুধঘাটা মৌজায় অবস্থিত। প্রকল্পের স্থানটি ঢাকা-চট্টগ্রাম মহাসড়ক থেকে ১.৪৬ কিলোমিটার ও ঢাকা আন্তর্জাতিক বিমানবন্দর থেকে ৩৮ কিলোমিটার দূরে এবং মেঘনা নদীর চ্যানেলের ডান তীরে অবস্থিত। প্রস্তাবিত বিদ্যুৎ কেন্দ্রটি রাজধানী ঢাকা থেকে প্রায় ৩০ কিলোমিটার দূরে। প্রকল্পের লোকেশন ম্যাপ চিত্র-২ এ দেখানো হয়েছে।

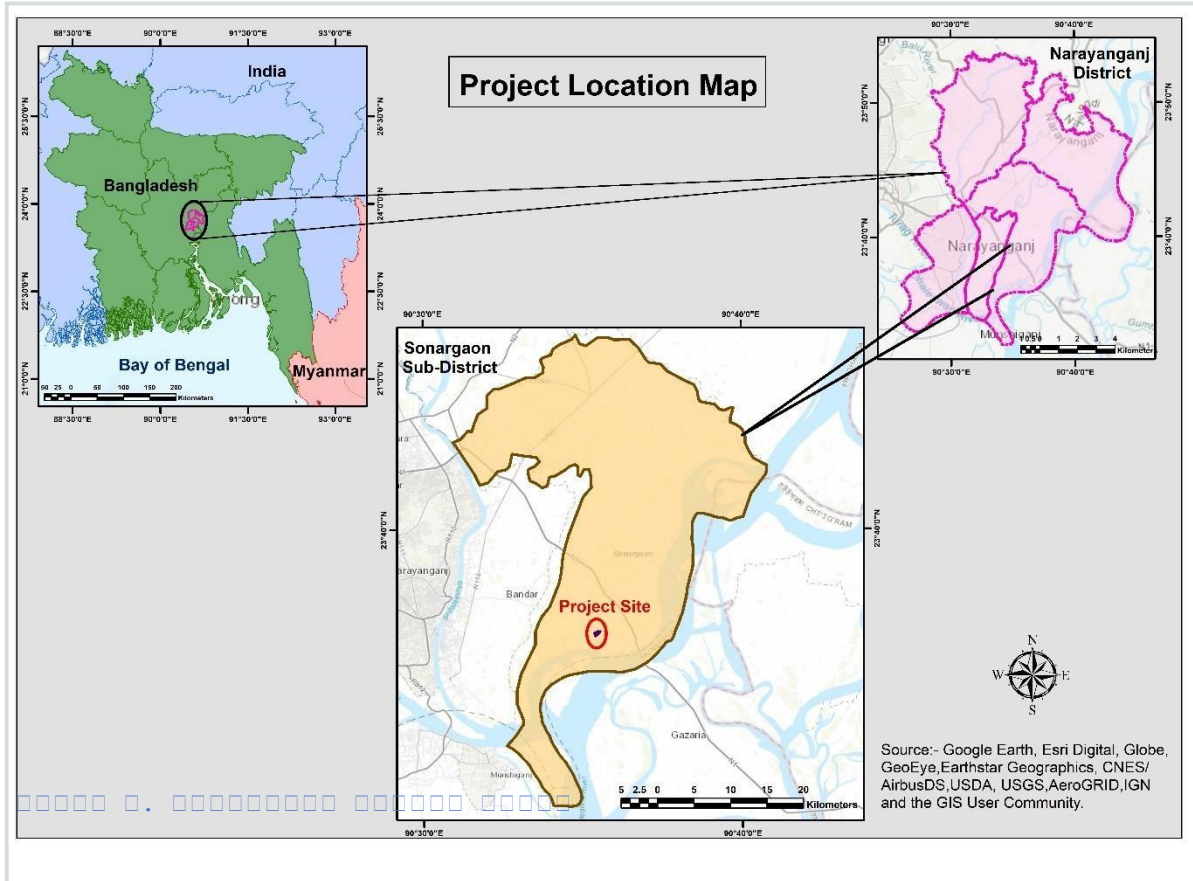

## ১.৩ প্রকল্পের জন্য ভূমি সংগ্রহ

প্রকল্পটি স্থাপনের জন্য মুখোমুখি আলোচনার ভিত্তিতে স্থানীয় গ্রামগুলি থেকে মোট ২১.০৭ একর বেশিরভাগ এক ফসলী কৃষি ভূমি সরাসরি সংগ্রহ করা হয়েছে। প্রকল্পের জন্য প্রয়োজনীয় ভূমির বিশদ বিবরণ নীচে দেখানো হল।

সারণী ১. প্রকল্পের জন্য ভূমির প্রয়োজনীয়তার বিবরণ

| ক্রমিক<br>নং | প্রকল্প এলাকা | ভূমি এলাকা<br>(ডেসিমেল) | ভূমি এলাকা<br>(একর) | ভূমির ক্রয়ের বছর | গ্রামের নাম | ভূমির মালিকের সংখ্যা |
|--------------|---------------|-------------------------|---------------------|-------------------|-------------|----------------------|
|--------------|---------------|-------------------------|---------------------|-------------------|-------------|----------------------|

---

|   |                        |      |       |            |   |     |
|---|------------------------|------|-------|------------|---|-----|
| ১ | প্রধান প্ল্যান্ট এলাকা | ২১০৭ | ২১.০৭ | ২০১৯, ২০২০ | দুধঘাটা মৌজা<br>(দুধঘাটা,<br>কোরবানপুর,<br>চান্দেদর চক) | ৩৪৩ |
|---|------------------------|------|-------|------------|---|-----|

| ক্রমিক<br>নং | প্রকল্প এলাকা                                   | ভূমি এলাকা<br>(ডেসিমেল) | ভূমি এলাকা<br>(একর) | ভূমি ক্রয়ের বছর | গ্রামের নাম | ভূমির মালিকের সংখ্যা   |
|--------------|---|-------------------------|---------------------|------------------|-------------|--|
| ২            | লেডাউন এলাকা                                    | ১২০০                    | ১২                  | ২০২০             | দুধগাতা     | হামদর্দ ল্যাবরেটরি থেকে তিন (৩) বছরের জন্য ভূমি লিজ নেওয়া হয়েছে। |
| ৩            | অ্যাক্সেস রোড (প্ল্যান্ট গেট থেকে লেডাউন এলাকা) | ১৯.৩৮                   | ০.১৯                | ২০২০             | দুধঘাটা     | ৫১   |
| ৪            | অতিরিক্ত লেডাউন এলাকা                           | ১.৪৯                    | ১৪৯                 | ২০২১             | দুধঘাটা     | স্থানীয় জনগোষ্ঠীর কাছ থেকে ১৫ মাসের জন্য ভূমি লিজ নেওয়া হয়েছে।  |

ভূমি সংগ্রহের কালানুক্রম সারণি ২-এ দেখানো হয়েছে।

সারণী ২. প্রস্তাবিত পাওয়ার প্লান্ট সাইটের জন্য ভূমি সংগ্রহের কালানুক্রম

| ক্রমিক নং    | কার্যকলাপ   | সময়সীমা          |
|--------------|---|-------------------|
| <b>ধাপ ১</b> |   |                   |
| ১.           | প্রস্তাবিত পাওয়ার প্ল্যান্টের জন্য ভূমি সনাক্তকরণ  | ২০১৮              |
| ২.           | প্রস্তাবিত বিদ্যুৎ কেন্দ্রের জন্য ১৮ একর ভূমি সংগ্রহের জন্য ভূমির মালিকদের সাথে আলোচনা শুরু | জানুয়ারী ২০১৯    |
| ৩.           | প্রথম বিক্রয় দলিল স্বাক্ষরিত   | ২৩ মার্চ ২০১৯     |
| ৪.           | ~১৮ একর ভূমি পর্যন্ত ভূমি সংগ্রহ সম্পন্ন  | ১৮ মার্চ ২০২০     |
| <b>ধাপ ২</b> |   |                   |
| ৫.           | প্রকল্প প্রস্তুত দল দ্বারা বিদ্যমান করা হয়েছে সংশোধিত ভূমি প্রয়োজনীয়তা                   | এপ্রিল ২০২০       |
| ৬.           | অতিরিক্ত ভূমি সংগ্রহের জন্য আলোচনার সূচনা   | মে ২০২০           |
| ৭.           | অতিরিক্ত ~ ৩ একর ভূমির জন্য বিক্রয় দলিল স্বাক্ষরিত   | ১ সেপ্টেম্বর ২০২০ |
| ৮.           | ভূমি সংগ্রহ সম্পন্ন হয়েছে  | ৮ সেপ্টেম্বর ২০২০ |

ইউএমপিএল কর্মীদের সাথে আলোচনায় জানা যায় যে প্রকল্পের প্রাথমিক পরিকল্পনা পর্যায়ে তারা পিরোজপুর ইউনিয়নে দুটি স্থান বেছে নিয়েছে। তবে তিতাস গ্যাসের গ্যাস ভালভ স্টেশন এবং পাওয়ার গ্রিড কর্পোরেশন অব বাংলাদেশের (পিজিসিবি) প্রস্তাবিত গ্রিড সাবস্টেশনের নৈকট্যের কারণে তারা বিদ্যুৎ কেন্দ্র স্থাপনের জন্য এই বর্তমান জায়গাটিকে বেছে নিয়েছে। প্রাথমিকভাবে তারা বিদ্যুৎ কেন্দ্র স্থাপনের জন্য ~১৮ একর ভূমি সংগ্রহের পরিকল্পনা করেছে। ১৮-একরের মধ্যে, ৬.৭৯ একর (১ একর = ১০০ দশমিক) ঢাকা বসবাসকারী একজন ব্যক্তির (মো. নুরুন নবী ভূইয়া) কাছ থেকে সংগ্রহ করা হয়েছিল। তিনি একজন ব্যবসায়ী এবং প্রবিডা কোম্পানির মালিক এবং নিজের শিল্প স্থাপনের জন্য অনেক আগেই এই ভূমি কিনেছিলেন। বাকি ভূমি আলোচনার ভিত্তিতে স্থানীয় ভূমির মালিকদের কাছ থেকে সংগ্রহ করা হয়েছিল।

প্রথম পর্যায়ে ১৮ একর ভূমি সংগ্রহের কাজ শেষ হওয়ার পর, ইউএমপিএল তাদের প্রস্তুত পরামর্শদাতার কাছ থেকে ২০২০ সালের এপ্রিল মাসে ৩.০৭ একর অতিরিক্ত ভূমির প্রয়োজন পেয়েছিল যা ছাড়া পাওয়ার প্ল্যান্ট স্থাপন করা সম্ভব ছিল না। এই পরিস্থিতিতে, ইউএমপিএল আবার আশেপাশের ভূমির মালিকদের সাথে আলোচনা শুরু করে যাদের ভূমি ২০২০ সালের মে মাসে ৩.০৭ একরের অংশ হিসাবে চিহ্নিত করা হয়েছিল। এই সময়ে ৭ পরিবারের কাছ থেকে ৩.০৭ একর ব্যক্তিগত ভূমি সংগ্রহ করা হয়েছিল। প্রথম ধাপের একই ভূমি ক্রয় প্রক্রিয়া দ্বিতীয় ধাপে অনুসরণ করা হয়েছিল।

## ১.৪ সমীক্ষার উদ্দেশ্য

এই সমীক্ষার প্রধান উদ্দেশ্য হল প্রকল্পের জন্য ভূমি সংগ্রহের কারণে ক্ষতিগ্রস্ত লোকদের জীবিকা পুনঃস্থাপনের জন্য একটি ব্যাপক পরিকল্পনা প্রদান করা। ডকুমেন্টটি নিম্নলিখিত এআইআইবি এনভায়রনমেন্ট অ্যান্ড সোশ্যাল ফ্রেমওয়ার্ক, ২০১৬, IFC পারফরম্যান্স স্ট্যান্ডার্ডস (২০১২) এ প্রতিফলিত নীতি ও প্রয়োজনীয়তার সাথে সঙ্গতি রেখে প্রস্তুত করা হয়েছে।

পরিকল্পনা অন্তর্ভুক্ত রয়েছে:

1. এলাকার জীবিকার বর্তমান অবস্থা।
2. প্রকল্প আক্রান্ত ব্যক্তিগণ এর সাথে এফজিডি-এর মূল ফলাফল।
3. প্রকল্প প্রভাবিত ব্যক্তি এবং সংশ্লিষ্ট বাজেট বিধানের জন্য সম্ভাব্য বিকল্প জীবিকার বিকল্পগুলি সনাক্ত করা।
4. বাস্তবায়ন পদ্ধতি, কার্যক্রম এবং কর্মসূচির সময়সূচী নির্দিষ্ট করা।
5. বাস্তবায়ন সংস্থার ভূমিকা এবং দায়িত্ব চিহ্নিত করে।
6. পরিকল্পনার সফল বাস্তবায়ন মূল্যায়ন করার জন্য মূল কর্মক্ষমতা সূচক চিহ্নিত করা।

## ১.৫ জীবিকা পুনঃস্থাপন পরিকল্পনার পরিধি

উপরের আলোচনা মোতাবেক নারায়ণগঞ্জ জেলার সোনারগাঁ উপজেলার পিরোজপুর ইউনিয়নের দুধঘাটা মৌজায় ৬০০ মেগাওয়াট কন্সাইন্ড সাইকেল পাওয়ার প্ল্যান্ট স্থাপনের জন্য ইচ্ছুক ক্রেতা এবং ইচ্ছুক বিক্রেতাদের প্রক্রিয়ার ভিত্তিতে স্থানীয় ভূমি সংগ্রহকারীর সাহায্যে আলোচনার মাধ্যমে ৩৪৩ জন ভূমির মালিকের কাছ থেকে মোট ২১.০৭-একর (২১০৭.৩৬ দশমিক) ভূমি ইউএমপিএল সংগ্রহ করেছিল। এর মধ্যে প্রবিডা কোম্পানির মালিকের কাছ থেকে সংগ্রহ করা হয়েছে ৬ দশমিক ৭৯ একর ভূমি। অবশিষ্ট ভূমি ৩৪২ জন ভূমির মালিকের কাছ থেকে সংগ্রহ করা হয়েছে তাদের মধ্যে ৭ জন ভূমির মালিকের আবাসিক প্লট রয়েছে এবং ৩৩৫ জন ভূমির মালিকের এক ফসলি কৃষি এবং কয়েকটি দ্বি-ফসলি কৃষি ভূমি রয়েছে। এছাড়া নির্মাণ ক্যাম্প স্থাপনের জন্য হামদর্দ ল্যাবরেটরি থেকে তিন বছরের জন্য ১২০০ দশমিক ভূমি লিজ নেওয়া হয়েছে। হামদর্দ অনেক আগেই এই ভূমি কিনেছিলেন, কিন্তু তারা এটি খালি রেখেছিলেন। এই ভূমিটি ইউএমপিএলকে লিজ দেওয়ার আগে, খুব কম লোক ছিল যারা সাধারণত সেই খালি ভূমিতে কৃষিকাজ করতেন। ইউএমপিএল এর ইজারা গ্রহণের কারণে তাদের জীবিকার কার্যক্রম প্রভাবিত হয়েছিল।

ভূমির মালিক ছাড়াও ১৮ জন কৃষক (১০ জন বিদ্যুৎ কেন্দ্রের ভূমির ইজারাদার এবং ৮ জন কৃষক নির্মাণ ক্যাম্প এলাকায় কৃষিকাজ করছেন) এবং ৬০ জন মৎস্যজীবী পুরুষ সহ ৭৮ জন প্রকল্প-আক্রান্ত ব্যক্তি রয়েছেন যারা জীবিকা সংক্রান্ত কাজে উপরোক্ত ভূমি ব্যবহার করছেন। জীবিকা পুনঃস্থাপনের জন্য সুবিধাপ্রাপ্ত ব্যক্তিদের মধ্যে নিম্নলিখিত শ্রেণির অন্তর্ভুক্ত-

- ভূমির মালিক: মোট ৩৪৩ জন ভূমির মালিক এলআরপির অন্তর্ভুক্ত। তবে ৩৩৩ জন ভূমির মালিক ঘটনাস্থলে উপস্থিত ছিলেন এবং আর্থ-সামাজিক জরিপে অংশ নেন। তাদের মধ্যে ৩৩৩ জন জরিপকৃত ভূমির মালিক, ৯০ জন ভূমির মালিক তাদের সমস্ত কৃষি ভূমি হারিয়েছেন এবং তারা বেশিরভাগই খামার-ভিত্তিক কার্যকলাপ বা গৃহস্থালির কাজের উপর নির্ভরশীল ছিলেন।
- ভূমির উপর নির্ভরশীল: জরিপের সময় মোট ১৮টি ভূমি নির্ভর পরিবার চিহ্নিত করা হয়েছে। এর মধ্যে ১০টি পাওয়ার প্ল্যান্ট সাইটের ভূমি নির্ভর পরিবার এবং ৮টি পরিবার নির্মাণ শিবির স্থাপনের জন্য ইউএমপিএল-এর ইজারাদৃত ভূমিতে কৃষিকাজ করে। যেহেতু এই ভূমির মালিকদের ভূমির উপর কোন আইনি অধিকার নেই তাই তারা বাংলাদেশের আইনী বিধান অনুযায়ী তাদের জীবিকার উপর প্রভাবের কারণে ইউএমপিএল থেকে কোন ক্ষতিপূরণ পাননি। ঋণদাতাদের সুরক্ষা বিধানের প্রয়োজনীয়তা অনুসারে মোট ১৮টি ভূমি নির্ভর পরিবারকে এলআরপি-তে অন্তর্ভুক্ত করা হবে।
- মৎস্যজীবী: দুধঘাটা গ্রামের মৎস্যজীবী সম্প্রদায়ের মধ্যে, ৬০টি মৎস্যজীবী পরিবার রয়েছে যারা প্রকল্পের স্থানটিকে নদীপথে প্রবেশ করা থেকে মাছ ধরা এবং অন্যান্য মাছ ধরা সংক্রান্ত কাজ যেমন মাছ ধরার জাল শুকানো, মাছ ধরার নৌকা নোঙর করা ইত্যাদির জন্য ব্যবহার করত। ভূমি ক্রয়ের কারণে তাদের জীবিকাও প্রভাবিত হয়েছে।
- এক্সেস রোড বরাবর প্রকল্প আক্রান্ত ব্যক্তিগণ: রাস্তা প্রশস্তকরণের কারণে মোট ৬৩ জন ব্যক্তি প্রভাবিত হয়েছিল এবং তাদের মধ্যে ৫৪ জন ব্যক্তিগত ভূমির মালিক এবং ৯ জন দখলদার ছিলেন। রাস্তা প্রশস্তকরণের কারণে এই ৬৩ জন প্রকল্প আক্রান্ত ব্যক্তির প্রধান কাঠামো ক্ষতিগ্রস্ত হয়েছে।

জীবিকা পুনঃস্থাপনের পরিকল্পনাটি এই লোকদের জীবিকার উপর প্রভাবগুলি প্রশমিত করার জন্য তৈরি করা হয়েছে।

## ১.৬ পছন্দ এবং পদ্ধতি

এলআরপি প্রস্তুতের জন্য ডেটা সংগ্রহের পছন্দ এবং পদ্ধতিতে গুণগত ও পরিমাণগত উভয় ব্যবস্থাই জড়িত। পদ্ধতিগত পদক্ষেপগুলি নিম্নরূপ:

- বর্তমান জীবিকার পরিস্থিতির মূল্যায়ন: এই জীবিকা পুনঃস্থাপন পরিকল্পনা তৈরি করার সময় ভূমি মালিক এবং ভূমি-নির্ভর সহ প্রকল্প আক্রান্ত ব্যক্তির বর্তমান আর্থ-সামাজিক অবস্থা এফজিডি এবং প্রকল্প আক্রান্ত ব্যক্তিদের আর্থ-সামাজিক জনগণনা জরিপের মাধ্যমে মূল্যায়ন করা হয়েছিল।
- ডেস্কভিত্তিক পর্যালোচনা: ইউএমপিএল প্রদত্ত প্রকল্প-সম্পর্কিত ডকুমেন্টগুলি প্রকল্প আক্রান্ত ব্যক্তির উপর প্রকল্প-সম্পর্কিত প্রভাব বোঝার জন্য সামাজিক বিশেষজ্ঞ দ্বারা পর্যালোচনা করা হয়েছে।
- ফোকাস গ্রুপ আলোচনা: প্রকল্পের কার্যকলাপ এবং সংশ্লিষ্ট প্রভাব, স্থানীয় সম্প্রদায় এবং প্রকল্প এলাকার সামাজিক সংশ্লেষ সম্পর্কিত তথ্য সংগ্রহের জন্য সাইট পরিদর্শনের সময় এফজিডি গৃহীত হয়েছিল।
- আর্থ-সামাজিক সমীক্ষা: প্রকল্পের কার্যক্রম, তাদের পারিবারিক ও সাংস্কৃতিক পটভূমি, অন্যান্য সুযোগ-সুবিধা এবং বিদ্যমান অবকাঠামো সহ এলাকা প্রভাবিত হওয়ার কারণে আক্রান্ত পরিবারের সংখ্যা বোঝার জন্য পৃথকভাবে প্রকল্প আক্রান্ত ব্যক্তির তথ্য সংগ্রহের জন্য একটি আর্থ-সামাজিক জরিপ সম্পন্ন করা হয়েছিল। শিক্ষাগত এবং পেশাগত বিন্যাস, দারিদ্র্যের স্তর, ক্ষতিপূরণ আলোচনা, জীবিকার উন্নতির জন্য প্রশিক্ষণ প্রয়োজন। জরিপ চলাকালীন প্রকল্প আক্রান্ত ব্যক্তিদের মধ্যে দুর্বল গোষ্ঠী চিহ্নিত করা হয়েছিল কারণ কিছু প্রকল্প আক্রান্ত ব্যক্তির জন্য অতিরিক্ত পুনঃস্থাপন এবং উন্নয়ন সহায়তার প্রয়োজন হতে পারে।
- উপযুক্ততা নির্ধারণক প্রস্তুতি: আর্থ-সামাজিক সমীক্ষা এবং এফজিডি-এর মাধ্যমে সংগ্রহ করা তথ্যের উপর ভিত্তি করে একটি উপযুক্ততা

নির্ধারক তৈরি করা হয়েছে যাতে সমস্ত প্রকল্প আক্রান্ত ব্যক্তি বৈধ ক্ষতিপূরণের আওতায থাকে।

- অভিযোগ প্রতিকারের ব্যবস্থা: প্রকল্পের কার্যক্রম সম্পর্কিত যে কোনও অভিযোগ গ্রহণ, প্রতিক্রিয়া এবং সমাধানের জন্য একটি অভিযোগ প্রক্রিয়া তৈরি করা হয়েছে।

## ১.৭ সীমাবদ্ধতা

জীবিকা পুনঃস্থাপন পরিকল্পনাটি প্রাথমিকভাবে ইউএমপিএল-এর প্রদত্ত তথ্য এবং প্রকল্প আক্রান্ত ব্যক্তিগণের মধ্যে পরিচালিত আর্থ-সামাজিক সমীক্ষা এবং এফজিডি-এর মাধ্যমে সংগৃহীত তথ্যের ভিত্তিতে তৈরি করা হয়েছে।

AECOM সমস্ত প্রচেষ্টা পরামর্শ প্রক্রিয়া এবং জরিপে সমস্ত প্রকল্প আক্রান্ত ব্যক্তির জন্য তৈরি করেছে। যদিও ক্ষতিপূরণ এবং বিতরণের পরিমাণ সংক্রান্ত পরামর্শ এবং আলোচনার সময় সমস্ত প্রকল্প আক্রান্ত ব্যক্তির জন্য হয়েছিল, তবে কিছু প্রকল্প আক্রান্ত ব্যক্তিগণ সাইট মূল্যায়নের সময় বিদ্যমান ছিল না।

রিপোর্টে প্রদত্ত তথ্যের ফলে উদ্ভূত পরিস্থিতি বা পরিণতির জন্য AECOM কে দায়ী করা যাবে না। AECOM কোনো স্টেকহোল্ডারদের দ্বারা স্বেচ্ছায় বা অনিচ্ছায় অপ্রকাশিত কোনো তথ্যের জন্য দায়ী নয় এবং সেটি এই মূল্যায়নের অংশ হবে না।

AECOM এই পরিকল্পনাটি তার ক্লায়েন্ট, ইউএমপিএল, এর জন্য প্রস্তুত করেছে। AECOM এর ক্লায়েন্ট তৃতীয় পক্ষের কাছে তথ্য প্রকাশ করতে পারে, যারা তাদের বিবেচনায় তথ্য ব্যবহার এবং তার উপর নির্ভর করতে পারে। তবে কোনো পক্ষের দ্বারা তথ্যের ব্যবহার বা নির্ভরতা শুধুমাত্র উক্ত পক্ষের নিজ ঝুঁকিতে করতে হবে এবং AECOM, এর মূল প্রতিষ্ঠান, এর সহযোগী এবং সহযোগীদের বিরুদ্ধে আইনি আশ্রয় গ্রহণ করা যাবে না; বা সংবিধি বা অন্যকোন ভিত্তিতে কর্মচারী, কর্মকর্তা, বা পরিচালকের বিরুদ্ধে (একক, সমবর্তী, বা অন্যান্য অবহেলা এবং AECOM-এর কঠোর দায় সহ) ক্ষতিপূরণ চাওয়া যাবে না।

## ১.৮ রিপোর্ট সম্পর্কিত বিন্যাস

রিপোর্ট বিন্যাস নিচে উপস্থাপন করা হল,

বিভাগ ১: ভূমিকা, প্রকল্পের অবস্থান এবং উপাদান, উদ্দেশ্য এবং সুযোগ সম্পর্কে সংক্ষিপ্ত বিবরণ

বিভাগ ২: ঋণদাতাদের সুরক্ষার প্রয়োজনীয়তা

বিভাগ ৩: প্রকল্প আক্রান্ত ব্যক্তিগণের আর্থ-সামাজিক অবস্থা

বিভাগ ৪: প্রকল্প আক্রান্ত ব্যক্তিগণের উপর প্রভাব

বিভাগ ৫: স্টেকহোল্ডারদের সাথে পরামর্শ এবং প্রকাশ

বিভাগ ৬: দুর্বলতা মূল্যায়ন এবং প্রয়োজনীয় সহায়তা

বিভাগ ৭: প্রকল্প আক্রান্ত ব্যক্তির জন্য উপযুক্ততা নির্ধারক

বিভাগ ৮: প্রকল্প আক্রান্ত ব্যক্তির জন্য জীবিকা পুনঃস্থাপন পরিকল্পনা

অধ্যায় ৯: অভিযোগ প্রতিকারের ব্যবস্থা

বিভাগ ১০: মনিটরিং এবং মূল্যায়ন

## ২. নীতি কাঠামো

ডিইজি-এর জন্য এআইআইবি ESF এবং IFC পারফরম্যান্স স্ট্যান্ডার্ড সুরক্ষার প্রয়োজনীয়তার উপর ভিত্তি করে এলআরপি প্রস্তুত করা হয়েছে। ঋণদাতা সুরক্ষার প্রয়োজনীয়তাগুলি কেবল ভূমি সংগ্রহের জন্য ক্ষতিপূরণের উপরই জোর দেয় না বরং জীবিকার ক্ষতি এবং প্রকল্প আক্রান্ত ব্যক্তিদের ক্ষতিপূরণ প্রদানের উপরও জোর দেয়। প্রকল্প আক্রান্ত দুর্বল ব্যক্তি শ্রেণীর উপর বিশেষ জোর দেওয়া হয়।

### ২.১ ঋণদাতাদের সুরক্ষার প্রয়োজনীয়তা

প্রকল্পের জন্য প্রযোজ্য ঋণদাতার সুরক্ষার প্রয়োজনীয়তাগুলি হল এআইআইবি, IFC, যা প্রকল্পের জন্য ভূমি সংগ্রহের কারণে সৃষ্ট শারীরিক স্থানচ্যুতি (স্থানান্তর বা বাড়ি/আশ্রয় হারানো) এবং অর্থনৈতিক স্থানচ্যুতি (সম্পত্তির ক্ষতি বা সম্পদের অ্যাক্সেস যা আয়ের উৎস বা জীবিকার অন্যান্য উপায়ের ক্ষতির দিকে পরিচালিত করে) উভয়কেই বোঝায়।

ভূমির মালিকদের ক্ষেত্রে, যদিও তারা স্বেচ্ছায় তাদের ভূমি ইউএমপিএল-এর কাছে বিক্রি করেছে কিন্তু ভূমি বিক্রি করার পর ভূমিহীনতার কারণে সেই পরিবারের জীবিকা নেতিবাচকভাবে প্রভাবিত হয়েছে।

ভূমির উপর নির্ভরশীলতার ক্ষেত্রে, ইউএমপিএল স্থানীয় ভূমি সংগ্রহকারীর সহায়তায় ইচ্ছুক ক্রেতা এবং ইচ্ছুক বিক্রেতা প্রক্রিয়ার ভিত্তিতে ভূমির মালিকদের কাছ থেকে সরাসরি ভূমি সংগ্রহ করেছে তবে এমন ক্ষতিগ্রস্ত লোক রয়েছে যারা সেই ভূমির উপর নির্ভরশীল কিন্তু তাদের কোন আইনি অধিকার নেই। ভূমি ক্রয়ের কারণে ভূমিও পরোক্ষভাবে প্রভাবিত হয়। জীবিকা পুনঃস্থাপন পরিকল্পনা এই পরোক্ষভাবে প্রভাবিত লোকদের উপর প্রভাব মূল্যায়ন করবে এবং উপযুক্ত প্রশমন ব্যবস্থার গ্রহণ করবে।

ঋণদাতাদের শর্তেও অনুরূপ নীতি এবং পুনঃস্থাপনের ব্যবস্থা রয়েছে। তাই সমস্ত সুরক্ষা নির্দেশিকাগুলির সংশ্লিষ্ট মৌলিক বৈশিষ্ট্যগুলি হল:

- (ক) প্রকল্প প্রভাবিত ব্যক্তিদের জীবিকা ও জীবনযাত্রার মান উন্নত বা পুনঃস্থাপন করা।
- (খ) নিশ্চিত করা যে পুনঃস্থাপন এবং পুনর্বাসন কার্যক্রম যথাযথভাবে তথ্য প্রকাশ, পরামর্শ এবং সমস্ত প্রকল্প আক্রান্ত ব্যক্তির অবহিত অংশগ্রহণের সাথে বাস্তবায়িত হয়।
- (গ) দরিদ্র প্রকল্প আক্রান্ত ব্যক্তি এবং অন্যান্য দুর্বল গোষ্ঠীর জীবনযাত্রার মান উন্নত করার জন্য দুর্বল গোষ্ঠীর অন্তর্গত ব্যক্তিদের জন্য বিশেষ বিধান করা আবশ্যিক।
- (ঘ) জীবিকা পুনঃস্থাপনের ফলাফলের দীর্ঘমেয়াদী মনিটরিং, প্রকল্প আক্রান্ত ব্যক্তিদের জীবনযাত্রার মানের উপর তাদের প্রভাব এবং জীবিকা পুনঃস্থাপন পরিকল্পনার উদ্দেশ্যগুলি অর্জিত হয়েছে কিনা।
- (ঙ) প্রকল্প আক্রান্ত ব্যক্তির (৩Rs) উদ্বেগ গ্রহণ, রেকর্ড এবং সমাধান করার জন্য নির্দিষ্ট অভিযোগ প্রতিকারের ব্যবস্থা তৈরি করা।

### ২.২ জাতীয় আইনগত প্রয়োজনীয়তা

স্বাবর সম্পত্তি একুইজিশন এবং রিকুইজিশন আইন, ২০১৭ হল যেকোনো ধরনের প্রকল্পের জন্য ভূমি অধিগ্রহণের উদ্দেশ্যে বাংলাদেশ সরকারের প্রধান আইন। এই আইনের অধীন ক্ষতিপূরণের পরিমাণ হল বাজার মূল্যের ২০০ শতাংশ এবং ৩০০ শতাংশ যদি ভূমিটি কোনও ব্যক্তিগত পক্ষের জন্য অধিগ্রহণ করা হয় এবং অধিগ্রহণের সময় কোনও ক্ষতি হলে অতিরিক্ত ১০০ শতাংশ ক্ষতিপূরণ দেওয়া হবে। এছাড়া প্রকল্প আক্রান্ত ব্যক্তিগণের জীবিকা এবং/অথবা জীবনযাত্রার মান পুনঃস্থাপন করার জন্য অতিরিক্ত সহায়তার ব্যবস্থা নেই। অধিকন্তু দুর্বল গোষ্ঠীগুলি যেমন মহিলা পরিবারের প্রধান, এবং বয়স্ক এবং প্রতিবন্ধীদের জন্য বিশেষ ব্যবস্থা নেই। বাংলাদেশের স্বাবর সম্পত্তির একুইজিশন এবং রিকুইজিশন আইন, ২০১৭ ভূমি এবং স্থায়ী সম্পদের জন্য ক্ষতিপূরণ প্রদান করে কিন্তু প্রকল্প আক্রান্ত ব্যক্তির আয় ও জীবিকার ক্ষতি মূল্যায়ন এবং পুনঃস্থাপনের কোনো বিধান নেই।

### ২.৩ ঋণদাতার নীতি এবং জাতীয় আইনের মধ্যে ব্যবধান

ঋণদাতার চাহিদার বিপরীতে জাতীয় নীতি শুধুমাত্র অধিগ্রহণ করা ভূমি এবং বর্তমান বাজার মূল্যের হিসাবে ক্ষতিপূরণের বিবেচনা করে। যেখানে ঋণদাতাগণ প্রকল্পের কর্মকাণ্ডের কারণে স্বত্বধারী এবং/অথবা অস্বত্বধারী বা আইনি সেটেলার বা দখলদার নির্বিশেষে ক্ষতিগ্রস্ত সকলের ক্ষতিপূরণ প্রদানের উপর জোর দেয়। ঋণদাতার ক্ষতিপূরণ নীতি অনুসারে, অস্বত্বধারী এবং দখলদারদের ক্যাটাগরির প্রকল্প আক্রান্ত ব্যক্তিদের দখলকৃত ভূমির জন্য ক্ষতিপূরণ দেওয়া হয় না তবে অধিগ্রহণের সময় ভূমিতে যা কিছু জন্মেছিল যেমন স্থায়ী ফসল, গাছ, জীবিকা নির্বাহের ব্যবস্থা ইত্যাদির জন্য ক্ষতিপূরণ দেওয়া হয়। সারণী-৩ এ ঋণদাতা, স্থানীয় প্রশাসন এবং প্রকল্প বাস্তবায়নকারী কোম্পানির ক্ষতিপূরণ নীতির মধ্যকার ব্যবধান দেখানো হয়েছে।



সারণী ৩. প্রকল্পের জন্য ভূমির প্রয়োজনীয়তার বিবরণ

| ক্রমিক<br>নং | দৃষ্টিভঙ্গি  | ঋণদাতার নীতি   | জাতীয় নীতি   | প্রাতিষ্ঠানিক নীতি  |
|--------------|--|--|---|---|
| ১            | আর্থ-সামাজিক মূল্যায়ন                               | সমস্ত প্রকল্প আক্রান্ত ব্যক্তিগণ আর্থ-সামাজিক মূল্যায়নের আওতায়   | এই ধরনের কোন মূল্যায়ন প্রয়োজন হয় না  | কোন সুনির্দিষ্ট নীতি নেই, কিন্তু ঋণদাতা এবং স্থানীয় প্রশাসনের নীতি মেনে চলে। |
| ২            | টাইটেল হোল্ডারদের ভূমির মূল্যের ক্ষতিপূরণ            | হিসাব করা ভূমির মূল্য সাম্প্রতিক বাজার মূল্যের তিনগুণ  | ভূমির মূল্য বাজার মূল্য অনুযায়ী গণনা করা হয়   |   |
| ৩            | নন-টাইটেল হোল্ডারদের ভূমির মূল্যের ক্ষতিপূরণ         | ভূমির কোনো ক্ষতিপূরণ নেই   | ভূমির কোনো ক্ষতিপূরণ নেই  |   |
| ৪            | শিরোনামধারীদের জীবিকার ক্ষতিপূরণ                     | জীবিকা ক্ষতিগ্রস্ত হলে ক্ষতিপূরণ দেওয়া হয়  | কাঠামোগত ক্ষতির কারণে জীবিকা নির্বাহ হলেই ক্ষতিপূরণ   |   |
| ৫            | নন-টাইটেল হোল্ডারদের জীবিকার ক্ষতিপূরণ               | জীবিকা ক্ষতিগ্রস্ত হলে ক্ষতিপূরণ দেওয়া হয়  | নন-টাইটেল হোল্ডারদের জন্য কোন ক্ষতিপূরণ নেই   |   |
| ৬            | দখলকারীদের জীবিকার ক্ষতিপূরণ                         | জীবিকার ক্ষতিপূরণ প্রদান করা হয়   | দখলকারীদের জন্য কোন ক্ষতিপূরণ নেই   |   |
| ৭            | শিরোনাম ধারকদের জন্য ফসল / গাছের জন্য ক্ষতিপূরণ      | ক্ষতিপূরণের পরিমাণ ফসল/গাছের ক্ষতি আওতায় এনে  | স্থায়ী ফসল/গাছ নষ্ট হলে ক্ষতিপূরণের বিধান  |   |
| ৮            | নন-টাইটেল হোল্ডারদের জন্য ফসল / গাছের জন্য ক্ষতিপূরণ | ক্ষতিপূরণের পরিমাণ ফসল/গাছের ক্ষতি আওতায় এনে  | ফসল ও গাছের ক্ষতির ক্ষতিপূরণ  |   |
| ৯            | প্রকল্প আক্রান্ত ব্যক্তিগণ-এ সহায়তা স্থানান্তর করা  | ক্ষতিপূরণের পরিমাণ অর্থ, প্রকার বা শ্রমে স্থানান্তরিত সহায়তা আওতায় এনে   | স্থানীয় আইন অনুযায়ী আওতায় আসে না   |   |
| ১০           | নিবেদিত অভিযোগ নিষ্পত্তি ব্যবস্থা স্থাপন             | প্রায়শই একটি প্রকল্প-নির্দিষ্ট জিআরসি প্রতিষ্ঠিত হয়  | জিআরসি তৈরি করা হয়, অন্যথায় সংশ্লিষ্ট বিভাগ অভিযোগের মামলাগুলি পরিচালনা করে                 |   |
| ১১           | মনিটরিং  | স্থিতি পুনঃস্থাপন এবং/অথবা উন্নতি নিশ্চিত করার জন্য পর্যবেক্ষণের সাথে সাথে প্রকল্প আক্রান্ত ব্যক্তিকে দেওয়া তাত্ক্ষণিক ক্ষতিপূরণ পর্যবেক্ষণে তৃতীয় পক্ষের সম্পৃক্ততা | কোন তৃতীয় পক্ষের মনিটরিং প্রয়োজন. ক্ষতিপূরণের অর্থ প্রদান না হওয়া পর্যন্ত মনিটরিং করা হয়। |   |

## ৩. ভূমির মালিক এবং ভূমির উপর নির্ভরশীল এবং মৎস্যজীবী পরিবারের আর্থ-সামাজিক চিত্র

এই বিভাগে প্রকল্পে ক্ষতিগ্রস্ত ব্যক্তিদের আর্থ-সামাজিক অবস্থা উপস্থাপন করা হয়েছে যার মধ্যে রয়েছে ভূমির মালিক, ভূমি নির্ভর এবং মৎস্যজীবী পরিবার। জুলাই ২০২০ এবং নভেম্বর ২০২১-এ তাদের মধ্যে পরিচালিত আর্থ-সামাজিক সমীক্ষা এবং ফোকাস গ্রুপ আলোচনার ভিত্তিতে ক্ষতিগ্রস্ত ব্যক্তিদের অবস্থা মূল্যায়ন করা হয়েছে।

### ৩.১ জনসংখ্যা চিত্র

#### ভূমি-মালিক পরিবারের জনসংখ্যাগত চিত্র

জরিপকৃত পরিবারের মোট জনসংখ্যা হল ১৩৫৭। পরিবারের গড় জনসংখ্যা ৪.৫৮ জন যা দুধঘাটা মৌজার থেকে কম। ১৩৫৭ জনের মধ্যে, পুরুষ জনসংখ্যা হল ৭৩৩ যা মোট জনসংখ্যার ৫৪.০১% এবং মহিলা জনসংখ্যা ৬২৪ যা মোট জনসংখ্যার ৪৫.৯৮%। লিঙ্গ অনুপাত প্রতি ১০০ জন পুরুষে ৮৫ জন মহিলা যা দুধঘাটা মৌজার লিঙ্গ অনুপাতের চেয়ে কম।

#### ভূমি নির্ভর পরিবারের জনসংখ্যাগত চিত্র

মোট ৭৮টি ভূমি নির্ভর পরিবার (১৮টি ভূমি নির্ভর এবং ৬০ জন মৎস্যজীবী সহ) জরিপ করা হয়েছিল। জরিপকৃত পরিবারের মোট জনসংখ্যা ৩৩১। পরিবারের গড় আয়তন ৪.২৪ জন যা দুধঘাটা মৌজার চেয়ে কম। ৩৩১ জনের মধ্যে পুরুষ জনসংখ্যা ১৮২ যা মোট জনসংখ্যার ৫৪.৯৮% এবং মহিলা জনসংখ্যা ১৪৯ যা মোট জনসংখ্যার ৪৫.০১%। লিঙ্গ অনুপাত ৮২ যা দুধঘাটা মৌজার লিঙ্গ অনুপাতের চেয়ে কম।

### ৩.২ বয়স অনুযায়ী সংখ্যা

#### ভূমি-মালিক পরিবারের বয়স অনুযায়ী সংখ্যা

জরিপকৃত জনসংখ্যার মধ্যে ৬৭% জনসংখ্যা অর্থনৈতিকভাবে সক্রিয় বয়সের (১৫-৫৯ বছর) মধ্যে পড়ে তবে বাকি ৩৩% জনসংখ্যা নির্ভরশীল বলে প্রতীয়মান হয়। জনসংখ্যার ৩৪% যারা ১৫ থেকে ৩০ বছর বয়সের মধ্যে, যাকে সম্ভাব্য জনসংখ্যা হিসাবে বিবেচনা করা যেতে পারে, তারা বৈচিত্র্যপূর্ণ জীবিকার সন্ধান করে।

#### ভূমি-নির্ভর পরিবারের বয়স অনুযায়ী সংখ্যা

জরিপকৃত জনসংখ্যার মধ্যে, জনসংখ্যার ৬৩% অর্থনৈতিকভাবে সক্রিয় বয়স গ্রুপে (১৫-৫৯ বছর), বাকি ৩৭% জনসংখ্যা নির্ভরশীল হিসাবে দেখা যায়। জনসংখ্যার প্রায় ৩২% ১৫ থেকে ৩০ বছর বয়সের মধ্যে, যাকে সম্ভাব্য জনসংখ্যা হিসাবে বিবেচনা করা যেতে পারে, যার বৈচিত্র্যপূর্ণ জীবিকার সন্ধান করে।

### ৩.৩ সাক্ষরতার চিত্র

#### ভূমি-মালিক পরিবারের সাক্ষরতা চিত্র

ভূমি মালিক পরিবারের মধ্যে সাক্ষরতার হার হল ৭৭.২৩% যা জনসংখ্যা এবং আবাসন আদমশুমারি ২০১১ অনুযায়ী জাতীয় সাক্ষরতার হার (৬১.৫%) থেকে বেশি। পুরুষ সাক্ষরতার হার ৮১.২৪% এবং মহিলাদের সাক্ষরতার হার ৭৫.২৬%। তাদের মধ্যে বেশ ভালো সংখ্যক লোক (৫৩%) উচ্চ প্রাথমিক বা উচ্চতর পর্যন্ত শিক্ষিত।

#### ভূমি নির্ভর পরিবারের সাক্ষরতা চিত্র

ভূমি নির্ভর পরিবারের মধ্যে শিক্ষার হার (৭৫.৭৫%) জাতীয় গড় থেকে বেশি। পুরুষ সাক্ষরতার হার ৮১.৮৬% এবং মহিলাদের সাক্ষরতার হার ৭৭.১৮%। তাদের মধ্যে, প্রায় (৩৮%) উচ্চ প্রাথমিক বা উচ্চতর পর্যন্ত শিক্ষিত এবং বিকল্প কর্মসংস্থানের সুযোগের জন্য উন্মুক্ত।

### ৩.৪ অর্থনীতি এবং কর্মসংস্থানের চিত্র

#### ভূমি-মালিক পরিবারের কর্মসংস্থানের চিত্র

ভূমি মালিকদের মধ্যে কর্মসংস্থানের পরিস্থিতির ক্ষেত্রে, শুধুমাত্র ৩২.৮৬% ভূমির মালিক, যার মধ্যে ৬৭.২৩% পুরুষ এবং ৩২.৭৭% মহিলা। প্রায় ৮৩.৫% মহিলা জনসংখ্যা প্রধানত গৃহস্থালীর কাজে জড়িত। ভূমির মালিক পরিবারের ১৪.৫৪% জনসংখ্যা কাজের সন্ধানে রয়েছে। প্রকল্পটি তাদের নিয়োগ করতে পারে বা দক্ষতাভিত্তিক প্রশিক্ষণ এবং অর্থনৈতিক সহায়তা প্রদানের মাধ্যমে জীবিকার সুযোগ তৈরি করতে পারে।

ভূমি নির্ভর পরিবারের মধ্যে কর্মসংস্থানের চিত্র

ভূমি নির্ভর পরিবারের মধ্যে, জরিপকৃত জনসংখ্যার ৪২.৫৭% অর্থনৈতিক কর্মকাণ্ডে নিযুক্ত এবং প্রায় ৪০.৯৬% জনসংখ্যা গৃহস্থালীর কাজে জড়িত, যাদের মধ্যে ৯৭.০৫% মহিলা। কর্মরত জনসংখ্যা প্রধানত পুরুষ। জনসংখ্যার প্রায় ১৪.৪৫% চাকরির সুযোগ খুঁজছে যার মধ্যে ৮৬.১১% পুরুষ জনসংখ্যা যাদের যথাযথ প্রশিক্ষণ এবং দক্ষতা বিকাশের মাধ্যমে প্রকল্পে কাজ করার বা অন্যান্য জীবিকায় জড়িত হওয়ার সম্ভাবনা রয়েছে।

ভূমি-মালিক পরিবারের অর্থনৈতিক কার্যকলাপ

জরিপকৃত জনসংখ্যার বেশিরভাগই অ-কৃষি ভিত্তিক অর্থনৈতিক কর্মকাণ্ডে নিযুক্ত যেমন নিজস্ব ব্যবসা (৯.১৪%), এরপর সেবা (৭.৪৩%)। তাছাড়া খুব কম লোক মাছ ধরা, পশুপালন, কৃষি ও শিল্পে দৈনিক শ্রম ইত্যাদির সাথে জড়িত। খুব কম লোকই চাকরির উদ্দেশ্যে অন্যত্র চলে গেছে। প্রকল্প এলাকায় এককভাবে কৃষির ওপর নির্ভরশীল মানুষের সংখ্যা খুবই কম। বেকার জনসংখ্যার শতাংশ ২০২০ সালের দেশের বেকারত্বের হার ৫.৪১% থেকে অনেক বেশি (১৬.৮৬%)। ইউএমপিএল তাদের যোগ্যতা এবং প্রমাণের ভিত্তিতে প্রকল্পে তাদের নিয়োগ দিতে পারে বা বিকল্প জীবিকায় জড়িত হওয়ার জন্য তাদের প্রশিক্ষণ প্রদান করতে পারে।

ভূমি নির্ভর পরিবারের অর্থনৈতিক কার্যকলাপ

নীচের চিত্রে দেখা যায় যে অধিকাংশ (৫৮.৪৫%) ভূমি নির্ভর পরিবার খামার-ভিত্তিক জীবিকা নির্বাহের সাথে জড়িত। এর মধ্যে অধিকাংশ মানুষ মাছ ধরার সাথে জড়িত (৮৪.৩৩%) এবং অবশিষ্ট জনসংখ্যা কৃষিকাজে জড়িত। প্রায় ১৪.৭৫% বেকার এবং কর্মসংস্থানের সুযোগ খুঁজছে। সুতরাং অনুমান করা যায় যে এরা ক্ষতিগ্রস্ত শ্রেণী যারা প্রকল্পের কারণে অত্যন্ত প্রভাবিত হয়। প্রতিকূলভাবে প্রভাবিত জীবিকাসহ ভূমি নির্ভর পরিবারের তালিকা পরিশিষ্ট ক-এ উপস্থাপন করা হয়েছে।

৩৩৩টি জরিপকৃত ভূমির মালিক পরিবারের মধ্যে ৯০টি ভূমির মালিক ২ পরিবার বেশিরভাগই জীবিকা নির্বাহের ক্ষেত্রে প্রভাবিত যারা বেশিরভাগই খামার-ভিত্তিক কার্যকলাপ বা গৃহস্থালী কাজের উপর নির্ভরশীল। ক্ষতিগ্রস্ত পরিবারের সাথে পরামর্শ অনুসারে, তাদের জীবিকা বেশিরভাগই প্রভাবিত হয় এবং তাদের সহায়তা প্রয়োজন। ১৮টি ভূমি নির্ভর পরিবারের মধ্যে ১৪টি পরিবার কৃষিভূমি কম হয়ে গেছে এবং তারা ভূমির ক্ষতির জন্য কোন ক্ষতিপূরণ পায়নি কারণ তাদের ক্রয়কৃত ভূমিতে তাদের কোন আইনি অধিকার নেই। কৃষি ভূমিহীন পরিবারের তালিকা পরিশিষ্ট বি-তে উপস্থাপন করা হয়েছে।

## ২.২ পারিবারিক স্তরে আয়

ভূমি-মালিক পরিবার

আর্থ-সামাজিক তথ্য অনুসারে, ৯০টি কৃষি ভূমিহীন পরিবারের মধ্যে সর্বাধিক সংখ্যক পরিবারের (২৪) মাসিক আয় ১৫০০০ টাকা-এর নিচে এবং তারপর ২০ টি পরিবার যাদের মাসিক আয় ২০০০০ টাকা-এর নিচে। প্রায় ২২টি পরিবার যাদের আর্থিক অবস্থা বেশ দরিদ্র এবং প্রতি মাসে ১০০০০ টাকা এর নিচে আয় করে। মাত্র ৭টি পরিবার যাদের পরিবারের সদস্যরা দেশের বাইরে কাজ করে তাদের অর্থনৈতিকভাবে ভালো এবং মাসিক আয় ৩০০০০ টাকা-এর বেশি বলে জানা গেছে। জরিপ অনুসারে, বেশিরভাগ ভূমির মালিক গ্রীষ্মের মাসগুলিতে ধান চাষে প্রতি দশমিক ১০০০ থেকে ১২০০ টাকা আয় করেন এবং ৮০০ শীতের মাসে সবজি ও ডাল চাষে প্রতি দশমিক ১০০০ টাকা। জলাবদ্ধতার কারণে সংগৃহীত ভূমিতে চাষাবাদ করা সম্ভব হয়নি। বিভিন্ন শ্রেণীর ক্ষতিগ্রস্ত পরিবারের মাসিক আয় নীচের সারণীতে দেওয়া আছে।

১ কাজ খুঁজছেন- যে ব্যক্তি সক্রিয়ভাবে চাকরি খুঁজছেন।

ছাত্র হিসাবে শিক্ষায় নিয়োজিত ব্যক্তিদের কাজে গণ্য নয়।

এটি বাংলাদেশের জনসংখ্যা ও গৃহায়ন আদমশুমারি দ্বারা বিবেচিত শ্রেণীবিভাগ।

২ সমীক্ষা চলাকালীন এই ভূমির মালিকরা AECOM জরিপ টিমকে জানায় যে তাদের চাষের জন্য অন্য কোন কৃষি ভূমি নেই। AECOM ভূমির মালিকদের প্রদত্ত ভূমির

তথ্য যাচাই করতে পারেনি।

#### সারণি ৪. মাসিক আয়ের উপর ভিত্তি করে পরিবারের শ্রেণীবিভাগ।

| মাসিক আয়ের শ্রেণীবিভাগ     | পরিবারের সংখ্যা |
|-----------------------------|-----------------|
| প্রতি মাসে ১০০০০ টাকার নিচে | ২২              |
| প্রতি মাসে ১৫০০০ টাকার নিচে | ২৪              |
| প্রতি মাসে ২০০০০ টাকার নিচে | ২০              |
| প্রতি মাসে ২৫০০০ টাকার নিচে | ১১              |
| প্রতি মাসে ৩০০০০ টাকার নিচে | ৬               |
| প্রতি মাসে ৩০০০০ টাকার বেশি | ৭               |

ভূমির মালিকদের আর্থ-সামাজিক জরিপ অনুসারে দেখায় যে ৮৫% পরিবার তাদের বার্ষিক আয়ের ১০% এর কম এবং ১৫% পরিবার তাদের বার্ষিক আয়ের ২০% এর কম ব্যয় করেছে।

#### ভূমি নির্ভর পরিবার

ভূমি নির্ভরশীলদের মধ্যে সর্বাধিক সংখ্যক (২০) পরিবার প্রতি মাসে ১৫০০০ টাকা-এর নীচে এবং প্রায় ১৬ পরিবার ২০০০০ টাকা-এর নীচে উপার্জন করে। প্রায় ১৬টি পরিবারের মাসিক আয় ৩০০০০ টাকার বেশি।

#### সারণি ৫. মাসিক আয়ের উপর ভিত্তি করে পরিবারের শ্রেণীবিভাগ।

| মাসিক আয়ের শ্রেণীবিভাগ     | পরিবারের সংখ্যা |
|-----------------------------|-----------------|
| প্রতি মাসে ১০০০০ টাকার নিচে | ১০              |
| প্রতি মাসে ১৫০০০ টাকার নিচে | ২০              |
| প্রতি মাসে ২০০০০ টাকার নিচে | ১৬              |
| প্রতি মাসে ২৫০০০ টাকার নিচে | ১০              |
| প্রতি মাসে ৩০০০০ টাকার নিচে | ৬               |
| প্রতি মাসে ৩০০০০ টাকার বেশি | ১৬              |

## ৩.৬ অরক্ষিত পরিবার

আর্থ-সামাজিক সমীক্ষা চলাকালীন, বিভিন্ন দুর্বলতার ভিত্তিতে মোট ২৬টি অরক্ষিত পরিবার চিহ্নিত করা হয়েছে। ঝুঁকিপূর্ণ পরিবারের তালিকা তাদের দুর্বলতার কারণ সহ পরিশিষ্ট সি-তে উপস্থাপন করা হয়েছে।

## ৩.৭ মৎস্যজীবী সম্প্রদায়

পিরোজপুর ইউনিয়নের দুখঘাটা গ্রামের ইউএমপিএল সোশ্যাল টিম, স্থানীয় সম্প্রদায়, সদস্যদের মাধ্যমে জরিপকালে মোট ৬০টি মৎস্যজীবী পরিবারকে শনাক্ত করা হয়েছে। এই ৬০টি পরিবার পূর্বে এই প্রকল্পের ভূমি নদীপথে প্রবেশ, মাছ ধরার জাল শুকানো, নৌকা নোঙর করার জন্য ব্যবহার করত। কিন্তু ভূমি সংগ্রহ এবং ভূমি ভরাটের কারণে এই ভূমিতে প্রবেশাধিকার সীমিত করা হয়েছে এবং তাদের উত্তর-পূর্ব দিকে প্রকল্পের সীমানা সংলগ্ন নিকটবর্তী পূর্বপাড়া ঘাট থেকে নদীপথে প্রবেশ করতে হবে। মৎস্যজীবী সম্প্রদায়ের সাথে আলোচনা থেকে বোঝা গেছে যে ইউএমপিএল মেঘনা শাখা চ্যানেলে প্রবেশের জন্য কোন বিধিনিষেধ রাখছে না ফলে মৎস্যজীবীদের নৌকা ডকিং এবং জাল শুকানোর জন্য পর্যাপ্ত জায়গা থাকবে। তবে মৎস্যজীবীদের সঙ্গে আলাপ করে আরও জানা গেছে, ঘাটটির বিদ্যমান অবস্থা খুবই নাজুক এবং বর্ষার কারণে তা চলাচলের অনুপযোগী থাকে। মৎস্যজীবীদের অন্যান্য অসুবিধা/সমস্যার মধ্যে রয়েছে মাছ ধরার জাল শুকানো ইত্যাদি। মৎস্যজীবীদের তালিকা পরিশিষ্ট ডি-তে উপস্থাপন করা হয়েছে।

## ৩.৮ লিঙ্গ সমস্যা

প্রকল্পের জন্য ভূমি লেনদেন স্থানীয় মহিলাদের উপর সরাসরি বিরূপ প্রভাব ফেলে না কারণ বাংলাদেশে পরিবারের বেশিরভাগ মহিলা সদস্য গৃহস্থালির কাজ এবং পারিবারিক সুস্থতার জন্য দায়ী। তারা সরাসরি পারিবারিক অর্থনৈতিক কর্মকাণ্ডে জড়িত নয়। বাংলাদেশের আইনি বিধান অনুযায়ী পরিবারের নারী সদস্যের ব্যক্তিগত সম্পত্তিতে সমান অধিকার রয়েছে। সমীক্ষার অংশ হিসাবে আর্থ-সামাজিক সমীক্ষাটি প্রকাশ করে যে মহিলা সদস্যরা পূর্বে তাদের পিতা বা মায়ের মালিকানাধীন ভূমি বিক্রি করার জন্য পুরুষ সদস্যের তুলনায় একই পরিমাণ ক্ষতিপূরণ পেয়েছেন।

তবে প্রায় ২০টি পরিবার মহিলা প্রধান পরিবার এবং ভূমি সংগ্রহের কারণে তারা সরাসরি প্রভাবিত হবে কারণ তারা পরিবারের উপার্জনকারী। প্রকল্পের জন্য সংগৃহীত প্রভাবিত ভূমি তাদের জীবিকা নির্বাহের প্রধান উৎস। আর্থ-সামাজিক সমীক্ষায় আরও দেখা যায় যে মহিলারা বিকল্প জীবিকার কার্যক্রম যেমন সেলাই/টেইলারিং, গবাদি পশু পালন ইত্যাদিতে আগ্রহী। এভাবে এটি তাদের জীবিকা নির্বাহে পরিবারকে সাহায্য করবে।

## ৩.৯ আদিবাসী জনসংখ্যার জন্য উদ্ব্বেগ

মূল্যায়নের সময় কোন আদিবাসী জনসংখ্যা শনাক্ত করা হয়নি, তাই ভূমি সংগ্রহের কারণে প্রকল্প এলাকায় আদিবাসী জনগোষ্ঠীর উপর কোন প্রভাব কল্পনা করা হয়নি।

### ৩.১০ সাংস্কৃতিক ও ঐতিহ্যবাহী স্থান

প্রকল্পের অবস্থান জরিপ, মনিটরিং এবং স্থানীয় পথচারী লোকজনের সাথে পরামর্শ করে জানা গেছে যে ভূমি ক্রয়ের দ্বারা কোনভাবেই কোন সাংস্কৃতিক, ঐতিহ্য এবং ধর্মীয় গুরুত্বপূর্ণ স্থাপনা ক্ষতিগ্রস্ত হয়নি।

### ৩.১১ ফোকাস গ্রুপ আলোচনার ফলাফল

সমীক্ষার অংশ হিসাবে প্রকল্প আক্রান্ত ব্যক্তিগুলির সাথে বেশ কয়েকটি এফজিডি পরিচালনা করা হয়েছিল। প্রকল্প আক্রান্ত ব্যক্তিদের সাথে পরামর্শের উদ্দেশ্য ছিল জীবিকা পুনঃস্থাপন পরিকল্পনা (এলআরপি) এর অধীনে তাদের প্রয়োজনীয়তা সম্পর্কে আরও তথ্য সংগ্রহ করা। আলোচনার বিষয়গুলো ছিল গ্রামের সাধারণ বৈশিষ্ট্য, স্থানীয় জনগণের প্রধান পেশা/আয়, গ্রাম স্থাপন, জীবিকা নির্বাহের সমস্যা এবং উদ্ব্বেগ, আসন্ন বিদ্যুৎ কেন্দ্রের বিষয়ে তাদের মতামত এবং তারা যে সক্ষমতা বৃদ্ধির কর্মসূচিতে যুক্ত হতে চান। প্রকল্প আক্রান্ত ব্যক্তিগণ পরামর্শ এবং পরামর্শ চেয়েছিল কিভাবে তারা অর্থ বিনিয়োগ করতে পারে যাতে তারা তা থেকে উপার্জন করতে সক্ষম হয়। প্রকল্প আক্রান্ত ব্যক্তিগণের সাথে আলোচনা অনুসারে, ছোট স্কেল ব্যবসা স্থাপনের জন্য প্রশিক্ষণের ব্যবস্থা এবং উন্নত কৃষি হল প্রকল্প আক্রান্ত ব্যক্তিগণ দ্বারা প্রকাশ করা শীর্ষ প্রশিক্ষণের প্রয়োজন যেহেতু প্রকল্প আক্রান্ত ব্যক্তির অধিকাংশই হাঁস-মুরগি পালন এবং পশুপালনে বিনিয়োগ করতে চায়। কিছু মহিলা প্রকল্প আক্রান্ত ব্যক্তি এবং অন্যান্য গ্রামবাসী সেলাই এবং সেলাইয়ের প্রশিক্ষণে আগ্রহের ইঙ্গিত দিয়েছে। অন্যরা বিউটিশিয়ান এবং কম্পিউটার শিক্ষার প্রশিক্ষণ কোর্সের অধীনে থাকার প্রয়োজনীয়তা প্রকাশ করেছেন।

### ৩.১২ প্রশিক্ষণ চাহিদা মূল্যায়ন

আর্থ-সামাজিক সমীক্ষাকালে AECOM জরিপ টিম দক্ষতা-ভিত্তিক প্রশিক্ষণ সম্পর্কিত তথ্যও সংগ্রহ করে যা জরিপকৃত জনসংখ্যা তাদের বৃত্তিমূলক দক্ষতা বাড়তে এবং তাদের জীবিকার সুযোগ উন্নত করতে চেয়েছিল।

আর্থ-সামাজিক তথ্যে দেখা যায় যে জরিপকৃত অধিকাংশ ভূমির মালিক পরিবার (২১৪) কম্পিউটার-ভিত্তিক দক্ষতা উন্নয়ন (৯০), গবাদি পশু পালন বা হাঁস-মুরগি পালন (৯৫) এবং সেলাই (৪৭) সম্পর্কিত প্রশিক্ষণ গ্রহণের জন্য তাদের আগ্রহ প্রকাশ করেছে যা তাদের সাহায্য করবে। তাদের জীবিকা উপার্জনে। জরিপ করা পরিবারের দ্বারা নির্বাচিত অন্যান্য প্রশিক্ষণের মধ্যে রয়েছে মাছ, ড্রাইভিং, ইলেকট্রনিক্স মেরামত, নদীর গভীরতা নির্ণয় ইত্যাদি। মহিলারা সেলাই প্রশিক্ষণে অংশগ্রহণ করতে আগ্রহী এবং জীবিকার উপার্জনে পুরুষদের সহায়তা করার জন্য প্রশিক্ষণ নিতে আগ্রহী। প্রায় ৭৭ (৭৭) পরিবার কোনো প্রশিক্ষণ নিতে আগ্রহী নয়।

মোট আঠার (১৮) সংখ্যার মধ্যে বেশিরভাগ ভূমি নির্ভর পরিবারের গবাদি পশু পালন/মুরগি পালন (৮) এর পরে সেলাই প্রশিক্ষণ (৫), কম্পিউটার প্রশিক্ষণ (৩) এবং কৃষি প্রশিক্ষণ (২) বেছে নেওয়া হয়েছে।

ষাটটি (৬০)টি মৎস্যজীবী পরিবারের মধ্যে বেশিরভাগ পরিবার (২০) মাছ চাষের প্রশিক্ষণ গ্রহণে তাদের আগ্রহ প্রকাশ করেছে এবং তারপরে গবাদি পশু পালন বা হাঁস-মুরগি পালন (১১) এবং সেলাই প্রশিক্ষণ (১২) এবং কম্পিউটার প্রশিক্ষণ (১০) রয়েছে।

প্রকল্প এলাকায় তেমন কোন সামাজিক বাধা নেই। প্রকৃতপক্ষে পরিবারের পুরুষ সদস্যরা নারী সদস্যদের এই ধরনের প্রশিক্ষণের জন্য সহায়তা করে এবং স্বাধীনভাবে তাদের জীবিকা নির্বাহ করে। তবে সংগঠিত প্রশিক্ষণ পুরুষ এবং মহিলাদের জন্য পৃথকভাবে হওয়া উচিত।

## ৪. ভূমি সংগ্রহের কারণে প্রভাব

### ৪.১ ভূমি-মালিকের উপর প্রভাব

৩৩৩টি জরিপকৃত ভূমি-মালিক পরিবারের মধ্যে ৯০টি পরিবারের কৃষি ভূমি এবং তারা বেশিরভাগই খামার-ভিত্তিক কার্যকলাপ বা পরিবারের কাজের উপর নির্ভরশীল। তাদের সাথে আলোচনা এবং জরিপ তথ্য অনুসারে তাদের জীবিকা বেশিরভাগই প্রভাবিত এবং পরবর্তীতে সহায়তার প্রয়োজন। তাই তাদের উপর প্রভাব বেশি পড়ে। যদিও তারা ইউএমপিএল থেকে ভূমির দাম পেয়েছে যা দিয়ে তারা কৃষি কাজের জন্য ভূমি কিনতে পারে। ভূমির মালিকের সাথে আলোচনায় জানা গেছে কেনার জন্য বিকল্প কৃষি ভূমি বিদ্যমান রয়েছে। তবে ক্রান্তিকালে তাদের জীবিকা নেতিবাচকভাবে প্রভাবিত হবে। তাই উত্তরণের সময় ইউএমপিএল থেকে আর্থিক সহায়তা তাদের জীবিকার উপর প্রভাবের মাত্রা হ্রাস করবে।

### ৪.২ ভূমি নির্ভরতার উপর প্রভাব

আগেই উল্লেখ করা হয়েছে যে ইউএমপিএল এবং AECOM সমীক্ষা দল মোট ১৮টি ভূমি-নির্ভর পরিবার চিহ্নিত করেছে। এই ১৮টি পরিবারের মধ্যে রয়েছে পাওয়ার প্ল্যান্টের ভূমির ইজারাদার এবং লোকজন নির্মাণ শিবির স্থাপনের জন্য নেওয়া ইউএমপিএল এর ভূমিতে কৃষিকাজ করে। যেহেতু এই ভূমির মালিকদের ভূমিতে কোন আইনি অধিকার নেই তাই তারা তাদের জীবিকার উপর প্রভাবের জন্য ইউএমপিএল থেকে কোন ক্ষতিপূরণ পায়নি।

### ৪.৩ মৎস্যজীবী সম্প্রদায়ের উপর প্রভাব

দুধঘাটা গ্রামের ৬০টি পরিবার জীবিকা নির্বাহের জন্য মেঘনা নদীতে মাছ ধরার উপর নির্ভরশীল। তারা সাধারণত নদীর ঘাটে যাওয়ার জন্য এবং মাছ ধরার জাল শুকানোর জন্য এবং তাদের নৌকা নোঙর করার জন্য প্রকল্পের ভূমি ব্যবহার করে। ইউএমপিএল ভূমি সংগ্রহের কারণে মৎস্যজীবী সম্প্রদায় এই ভূমি ব্যবহার করতে পারছে না। রিভারফ্রন্টে তাদের বিকল্প প্রবেশাধিকার কঠিন হলেও জাল ও নৌকা রাখতে সমস্যা হচ্ছে। তাই প্রভাবের গুরুত্ব মাঝারি। আলোচনা অনুসারে মৎস্যজীবীদের রিভারফ্রন্টের কাছে তাদের মাছ ধরার জাল শুকানোর জন্য বিকল্প ভূমি রয়েছে তবে ইউএমপিএলকে এমন কিছু কাঠামো তৈরি করতে হবে যা তাদের কার্যকরভাবে জাল শুকাতে সাহায্য করতে পারে।

### ৪.৪ দুর্বল পরিবারের উপর প্রভাব

জরিপ চলাকালীন মোট ২৬টি পরিবারকে ঝুঁকিপূর্ণ পরিবার হিসেবে চিহ্নিত করা হয়েছে। এগুলি প্রধানত মহিলা প্রধান পরিবার বা পরিবারের প্রধান একজন বয়স্ক ব্যক্তি এবং পরিবারের অন্য কোন সদস্য নেই যারা সেই পরিবারের জীবিকা নির্বাহ করতে পারে। স্থানান্তরের সময়ে এই পরিবারগুলির জন্য অতিরিক্ত সহায়তার প্রয়োজন হবে বা তাদের জীবিকা নির্বাহের অন্যান্য উপায়ে জড়িত হওয়ার জন্য অতিরিক্ত সহায়তার প্রয়োজন হবে।

### ৪.৫ অ্যাক্সেস রোড বরাবর ভূমির মালিক এবং দখলদারদের উপর প্রভাব

বিদ্যমান তথ্য অনুসারে (ডিজিটাল টপোগ্রাফিক্যাল সার্ভে, ইউএমপিএল প্রদত্ত ভূমি-সম্পর্কিত তথ্য এবং ভূমির মালিকদের সাথে পরামর্শ) বোঝা যায় যে প্রকল্পটি ৫৪টি প্রকল্প আক্রান্ত ব্যক্তির অন্তর্গত অ্যাপ্রোচ রোড প্রশস্ত করার জন্য ১৯.৩৮ দশমিক ৫ ব্যক্তিগত ভূমি সংগ্রহ করেছে। সরকারি ভূমির রেকর্ড অনুযায়ী ক্রয়কৃত ভূমির ধরনটি ছিল মূলত শূন্য (কৃষি ভূমি) বা 'বাড়ির ভূমি'। কোন চাষ করা হয়নি তবে কাঠামো এবং গাছপালা যেমন ফল-ধারণকারী এবং কাঠের গাছ ক্ষতিগ্রস্ত ভূমির আওতায় ছিল। সেই ভূমিতে বিদ্যমান কাঠামো ও গাছের পরিপ্রেক্ষিতে তাদেরকে পর্যাপ্ত ক্ষতিপূরণ দেওয়া হয়েছিল।

## ৫. পরামর্শ, অংশগ্রহণ এবং প্রকাশ

এই বিভাগে প্রভাব এবং সম্ভাব্য প্রশমন ব্যবস্থা মূল্যায়নের জন্য প্রকল্প আক্রান্ত ব্যক্তিগণের সাথে AECOM এর পরামর্শগুলি পর্যালোচনা করা রয়েছে। মূল্যায়নের সময় সরকারী কর্মকর্তা, রাজনৈতিক নেতা, প্রভাবশালী গ্রামবাসী, স্থানীয় সম্প্রদায় ইত্যাদিগণের সাথে পরামর্শ করা হয়েছিল। এছাড়া প্রকল্প আক্রান্ত ব্যক্তিদের সাথে পৃথকভাবেও আলোচনা করা হয়েছিল।

### ৫.১ স্টেকহোল্ডার পরামর্শের উদ্দেশ্য

সংশ্লিষ্ট স্টেকহোল্ডারদের সাথে এবং বিশেষ করে প্রকল্প আক্রান্ত ব্যক্তিদের সাথে পরামর্শ এবং আলোচনা করা হয় যাতে প্রকল্পের কার্যক্রমে তাদের সম্পৃক্ততা নিশ্চিত করা যায়। সম্পৃক্ততার কারণে প্রকল্পের সাথে একাত্মতা তৈরি হয় এবং এভাবে প্রকল্পের উপাদানগুলির স্থায়িত্ব বাড়ে। নীচের কর্মকাণ্ড সম্পাদনের জন্য পরামর্শ নেওয়া হয়:

- তাদের উপর প্রকল্পের প্রভাব মূল্যায়ন করতে প্রকল্প আক্রান্ত ব্যক্তি এবং উল্লেখযোগ্য অন্যদের কাছ থেকে তথ্য সংগ্রহ করা।
- LRDP-এর কার্যকরী পরিকল্পনার জন্য প্রকল্প আক্রান্ত ব্যক্তিগণ এবং প্রভাবিত সম্প্রদায়ের প্রয়োজনীয়তা এবং অগ্রাধিকার নির্ধারণ করা।
- কার্যকর এলআরপি প্রস্তুত করা যা প্রকল্প আক্রান্ত ব্যক্তিদের জীবন ও জীবিকাকে সর্বোত্তমভাবে সমর্থন করে

### ৫.২ পরামর্শ এবং অংশগ্রহণ

এলআরপি প্রস্তুতি পর্বের সময় AECOM বিভিন্ন স্টেকহোল্ডার যেমন প্রভাবিত সম্প্রদায় এবং স্থানীয় প্রশাসনের কাছ থেকে বেশ কিছু পরামর্শ গ্রহণ করেছে।

আলোচনা ও আলোচনায় জড়িত মূল স্টেকহোল্ডাররা ছিলেন-

- পরিবারের প্রধান এবং/অথবা ক্ষতিগ্রস্ত পরিবারের অন্যান্য সদস্য।
- পরিবারের প্রধান এবং/অথবা পরিবারের অন্যান্য সদস্য যারা প্রভাবিত হতে পারে।
- গ্রামের মহিলা ও যুবক
- পিরোজপুর ইউনিয়নের চেয়ারম্যানের সাথে পরামর্শ
- পূর্বপাড়া জামে মসজিদ কমিটির সাথে পরামর্শ
- মধ্যপাড়া জামে মসজিদ কমিটির সাথে পরামর্শ
- সোনারগাঁও সাব রেজিস্টার ভূমি অফিসের সাব রেজিস্টারের সাথে পরামর্শ
- সোনারগাঁও সাব রেজিস্টার ভূমি অফিসের দলিল লেখক ইউনিয়নের সাথে পরামর্শ।
- ভূমি সংগ্রহকারী এবং ভূমির মালিকের সাথে পরামর্শ
- দুধঘাটা প্রাথমিক বিদ্যালয়ের সাথে পরামর্শ

মূল্যায়ন এবং পরিকল্পনা প্রণয়নের সময় বিভিন্ন স্টেকহোল্ডারদের পরামর্শ এবং অংশগ্রহণের জন্য নিম্নলিখিত কৌশল ও উপকরণ ব্যবহার করা হয়:

### ৫.৩। স্টেকহোল্ডারদের পরামর্শ এবং ফোকাস গ্রুপ আলোচনা

AECOM বিশেষজ্ঞগণ সাইট পরিদর্শনের সময় বিভিন্ন স্টেকহোল্ডারদের সাথে পরামর্শ করে। স্টেকহোল্ডারদের মধ্যে ভূমির মালিকদের প্রতিনিধি, স্থানীয় সম্প্রদায়, স্থানীয় মসজিদ কমিটি এবং মতামত নেতৃবৃন্দ রয়েছে। বিভিন্ন স্টেকহোল্ডারদের সাথে অনুষ্ঠিত আলোচনার বিশদ বিবরণ সারণি ১৪-এ এবং পরামর্শের হাজিরা শীট পরিশিষ্ট ই-তে উপস্থাপন করা হয়েছে।



সারণী ৬. স্টেকহোল্ডার পরামর্শের বিশদ বিবরণ

ক্রমিক পরামর্শের  
নং তারিখ

স্টেকহোল্ডার  
পরামর্শ করেছেন

আলোচনার বিস্তৃত এলাকা

আলোচনার ফলাফল

ছবি



|                     |   |  |  |
|---------------------|---|--|--|
| ১. ৬ই<br>মার্চ ২০২০ | নারায়ণগঞ্জের<br>সংসদ সদস্য ও<br>পিরোজপুর<br>ইউনিয়নের<br>চেয়ারম্যান | বৈঠকে নিম্নলিখিত<br>বিষয়গুলো নিয়ে আলোচনা<br>হয়- <ul style="list-style-type: none"> <li>ভূমি সংগ্রহ প্রক্রিয়া</li> <li>ভূমি সংগ্রহের আগে<br/>ভূমির মালিকের সাথে<br/>আলোচনা</li> <li>প্রকল্প এলাকার<br/>ভূমি ব্যবহার</li> <li>ভূমি ক্রয় সম্পর্কে<br/>স্থানীয় জনগণের<br/>ধারণা</li> <li>শিরোনামধারী এবং<br/>নন-<br/>টাইটেলহোল্ডারদের<br/>দ্বারা উত্থাপিত<br/>অভিযোগ এবং এর<br/>সমাধান</li> <li>ভূমির মালিকদের<br/>ভূমির মূল্য<br/>পরিশোধ</li> </ul> | আলোচনার ফলাফল- <ul style="list-style-type: none"> <li>ভূমি সংগ্রহের আগে স্থানীয়<br/>লোকজনের সঙ্গে গ্রুপ মিটিংয়ে<br/>পরামর্শ করা হয়। ইউএমপিএল এই<br/>গ্রুপ মিটিংয়ে এলাকায় পাওয়ার প্ল্যান্ট<br/>স্থাপনের জন্য তাদের পরিকল্পনা<br/>শেয়ার করেছে।</li> <li>ইউএমপিএল আগ্রহী ভূমির<br/>মালিকদের ভূমি বিক্রির জন্য<br/>তাদের সাথে যোগাযোগ করার<br/>জন্য অনুরোধ করেছে।</li> <li>স্থানীয় লোকজনও বিদ্যুৎ কেন্দ্রের<br/>জন্য তাদের ভূমি বিক্রি করতে<br/>আগ্রহী ছিল কারণ বর্ষাকালে এই ভূমি<br/>বেশির ভাগই পানিমগ্ন ছিল এবং<br/>তলিয়ে যাওয়ায় এই ভূমি থেকে কৃষি<br/>উৎপাদনও খুব কম হতো।</li> <li>ভূমির দাম প্রতিটি ভূমির মালিকের<br/>সাথে ওয়ান টু ওয়ান আলোচনা<br/>সভায় সম্মত হয়েছে।</li> <li>বিক্রয় দলিল স্বাক্ষরের পূর্বে<br/>প্রত্যেক ভূমির মালিককে ভূমির<br/>মূল্যও প্রদান করা হয়।</li> <li>ভূমি ক্রয়ের বিষয়ে ভূমির মালিক<br/>তাদের কাছে কোনো অভিযোগ<br/>করেননি।</li> </ul> |
|---------------------|---|--|--|



| ২. ৫ ও ৬ষ্ঠ<br>মার্চ ২০২০<br>এবং<br>১২ই আগস্ট<br>২০২০ | ভূমির মালিক | বৈঠকে নিম্নলিখিত<br>বিষয়গুলো নিয়ে আলোচনা<br>হয়-  | আলোচনার ফলাফল-   |
|---|-------------|---|--|
|   |             | <ul style="list-style-type: none"> <li>ভূমি সংগ্রহ প্রক্রিয়া</li> <li>ভূমি সংগ্রহের আগে ভূমির মালিকের সাথে আলোচনা</li> <li>প্রকল্প এলাকার ভূমি ব্যবহার</li> <li>ভূমি ক্রয় সম্পর্কে স্থানীয় জনগণের ধারণা</li> <li>শিরোনামধারী এবং নন-টাইটেলহোল্ডারদের দ্বারা উত্থাপিত অভিযোগ এবং এর সমাধান</li> <li>ভূমির মালিককে ভূমির মূল্য পরিশোধ</li> <li>ভূমির মালিক কর্তৃক ভূমির মূল্য বিনিয়োগ</li> <li>ভূমির বাজার মূল্য</li> </ul> | <ul style="list-style-type: none"> <li>তারা জানিয়েছেন, ভূমি ক্রয়ের সময় জনসভা ও ভূমির মালিকের সঙ্গে ওয়ান টু ওয়ান বৈঠকের আয়োজন করা হয়েছে। এ নিয়ে তাদের কোনো অভিযোগ নেই।</li> <li>আলোচনা সভার পর, ইউএমপিএল বুকিং পরিমাণ হিসাবে প্রতিটি ভূমির মালিককে টোকেন পরিমাণ দিয়েছে।</li> <li>সম্মত ভূমির মূল্য (ব্যালেন্স অ্যামাউন্ট) প্রতিটি ভূমির মালিককে নগদে প্রদান করা হয়েছিল বিক্রয় দলিল স্বাক্ষর করার আগে। এ বিষয়ে কোনো অর্থ প্রদান বাকি নেই।</li> <li>বিদ্যুৎ কেন্দ্রের প্রস্তাবিত স্থানটি আগে কৃষিকাজের জন্য ব্যবহৃত হত। তা ছাড়া কয়েকটি আবাসিক প্লটও জড়িত ছিল।</li> <li>উৎপাদিত প্রধান ফসল হল ধান, আলু, সরিষা, গম, পাট, সবুজ মরিচ, বাদাম ইত্যাদি।</li> <li>অধিকাংশ ভূমির মালিক তাদের জীবিকা নির্বাহের জন্য সম্পূর্ণভাবে তাদের ভূমির উপর নির্ভরশীল ছিল।</li> <li>বেশির ভাগ ভূমির মালিক এখন ক্ষতিপূরণের টাকা দিয়ে ভূমি কিনছেন</li> </ul> |



- গড় ভূমির আয়তন ছিল পরিবার প্রতি সর্বনিম্ন ২/৩ দশমিক ৫ থেকে ৫ একর।
- তারা যে ক্ষতিপূরণ পেয়েছেন তাতে সন্তুষ্ট। তবে, প্রাথমিকভাবে তারা ভূমির মালিকদের দেওয়া উচ্চ ভূমির দামে অসন্তুষ্ট ছিল যারা ভূমি সংগ্রহের পরবর্তী পর্যায়ে বা দ্বিতীয় পর্যায়ে তাদের ভূমি বিক্রি করেছিল। কিন্তু ইউএমপিএল কর্মীদের সাথে আলোচনার পর তারা এ ব্যাপারে তাদের সন্তোষ প্রকাশ করেছেন।
- ল্যান্ড ফিলিং এর সময় প্রকল্পের স্থান থেকে বালি ওড়ানো সমস্যা ছিল কিন্তু এখন এই সমস্যার সমাধান হয়েছে।
- যদি এই প্রকল্পটি তাদের স্থানীয় উন্নয়নের পক্ষে যায় তবে তারা কোনো বামেলা ছাড়াই সমর্থন করতে সম্মত হয়েছে।
- তাদের অধিকাংশই প্রত্যক্ষ ও পরোক্ষ কর্মসংস্থানের সুযোগ সৃষ্টি হবে বলে মনে করেন এবং তাদের যোগ্যতা, দক্ষতা ও অভিজ্ঞতার ভিত্তিতে চাকরিতে অগ্রাধিকার দেওয়ারও দাবি জানান।
- যেহেতু প্রকল্পের স্থানটি আবাসিক বাসস্থানের কাছাকাছি, তাই ভূমির মালিকের দ্বারা উত্থাপিত আরেকটি উদ্বেগের বিষয় হবে বায়ু, শব্দ এবং শব্দের প্রভাব।
- তারা সাধারণত নদীপথে প্রবেশের জন্য এই ভূমি ব্যবহার করলেও এখন তাদের নদীর ঘাট দিয়ে নদীপথে প্রবেশ করতে হয় যা ভালো অবস্থায় নেই। তারা সহজে যাতায়াতের জন্য প্রকল্পের বাস্তবায়নকারী প্রতিষ্ঠানদের কাছে বিদ্যমান ঘাটটি সংস্কারের দাবি জানিয়েছেন।
- ভরাটের সময় প্রকল্পস্থল থেকে বালু ওড়ানোর সমস্যা হলেও এখন এ সমস্যার সমাধান হয়েছে।
- তারা জিআরসি সম্পর্কে জানে না কিন্তু যদি তাদের কোন অভিযোগ থাকে তবে তারা সরাসরি সেখানে উপস্থিত ইউএমপিএল ব্যক্তির কাছে তা তুলে ধরবে। ইউএমপিএল সাইটের কর্মীরা সম্প্রদায়ের সাথে নিয়মিত যোগাযোগ করছেন।
- এই এলাকার ভূমির বাজার মূল্য ২০০০০০ টাকা-২৫০০০০ টাকা শতাংশে পরিবর্তিত হয়েছে

| ক্রমিক পরামর্শের<br>নং তারিখ | স্টেকহোল্ডার<br>পরামর্শ করেছেন                          | আলোচনার বিস্তৃত এলাকা   | আলোচনার ফলাফল   | ছবি   |
|------------------------------|---|---|---|---|
|                              | নিবন্ধনভূমি<br>অফিস                                     | <ul style="list-style-type: none"> <li>বিক্রয় দলিল স্বাক্ষর</li> <li>ভূমি বিক্রয় প্রক্রিয়া বা ভূমির দামের বিষয়ে তাদের দ্বারা প্রাপ্ত কোনো অভিযোগ</li> </ul> | তিনি সরকারের দায়িত্বশীল যিনি ইউএমপিএল এর সংগ্রহ করা ভূমির রেজিস্ট্রেশনের জন্য দায়ী। তিনি নিশ্চিত করেছেন যে তিনি ভূমির ন্যায্য লেনদেন এবং ভূমি রেজিস্ট্রেশনের আগে ভূমির মূল্যের সম্পূর্ণ চূড়ান্ত অর্থ প্রদানের বিষয়ে প্রতিটি ভূমির মালিকের সাথে কথা বলেছেন। তিনি দুখঘাটা মৌজার সরকারি ভূমির দামও দিয়েছিলেন এবং সরকারি ভূমির দামের চেয়ে কম ভূমি কেনা যাবে না। তিনি নিশ্চিত করেছেন যে ইউএমপিএল দ্বারা কেনা সমস্ত ভূমি একটি ন্যায্য লেনদেন হয়েছে এবং আজ পর্যন্ত কোন অভিযোগ রেকর্ড করা হয়নি।   |   |
| ৪. ৫ই<br>মার্চ ২০২০          | ভূমি সমষ্টিকারী<br>এবং ভূমির মালিক                      | বৈঠকে নিম্নলিখিত<br>বিষয়গুলো নিয়ে আলোচনা<br>হয়- <ul style="list-style-type: none"> <li>ভূমি সংগ্রহ প্রক্রিয়া</li> <li>ভূমির বাজার মূল্য</li> </ul>          | সাইট পরিদর্শনের সময় জনাব রশিদের সাথে পরামর্শ করা হয়েছিল। তিনি একজন ভূমি সমষ্টিকারী এবং প্রস্তাবিত স্থানে তার ভূমিও রয়েছে। তিনি জানান, তিনি দুখঘাটা ও আশপাশের মৌজায় ভূমি লেনদেন ব্যবসার সাথে জড়িত। মেঘনা নদীর তীরে তাদের পাওয়ার প্ল্যান্টের জন্য উপযুক্ত ভূমি খুঁজে বের করার জন্য ইউএমপিএল জানুয়ারী ২০১৯-এ তার সাথে যোগাযোগ করেছে। মিঃ রশিদ ভূমির পার্সেলটি চিহ্নিত করেছিলেন (বর্তমানে প্রকল্পের স্থান হিসাবে চিহ্নিত) এবং ভূমির মালিকদের সাথে ভূমির আলোচনায় ইউএমপিএলকে সহায়তা করেছিলেন। তিনি আরও নিশ্চিত করেছেন যে ইউএমপিএল সমঝোতার ভিত্তিতে ভূমির মূল্য প্রদান করেছে যা সরকারি ভূমির মূল্যের চেয়ে বেশি এবং ভূমির বর্তমান বাজার মূল্যের সমতুল্য বা বেশি। ২০১৯ সালে এই এলাকার ভূমির বাজার মূল্য ২০০০০০ টাকা- ২৫০০০০ টাকা / শতাংশের মধ্যে পরিবর্তিত হয়েছিল |    |
| ৫. ৬ই<br>মার্চ ২০২০          | সোনারগাঁও সাব<br>রেজিস্টার ভূমি<br>অফিসের দলিল<br>লেখক। | বৈঠকে নিম্নলিখিত<br>বিষয়গুলো নিয়ে আলোচনা<br>হয়- <ul style="list-style-type: none"> <li>ভূমি সংগ্রহ প্রক্রিয়া</li> <li>ভূমির বাজার মূল্য</li> </ul>          | সোনারগাঁ ভূমি রেজিস্ট্রি অফিসের বিক্রয় দলিল লেখকের সাথে আলোচনা করা হয়। যেহেতু তারা সোনারগাঁ সাব রেজিস্টার ভূমি অফিসের ভূমির দলিল লেখার সাথে জড়িত, তাই দুখঘাটা মৌজার প্রকৃত ভূমির দাম সম্পর্কে তাদের যুক্তিসঙ্গত ধারণা রয়েছে। তারা নিশ্চিত করেছেন যে ভূমির প্রকৃত বাজার মূল্য সরকারের চেয়ে বেশি। নির্ধারিত হার। এই এলাকায় ভূমির বাজার মূল্য ২০০০০০ টাকা-২৫০০০০ টাকা / শতাংশের মধ্যে ২০১৯ সালে পরিবর্তিত হয়  |  |



চিত্র ৩. AECOM পরিচালিত এফজিডি এর ছবি



ভূমির মালিক এবং সংস্কারকারী গৃহপের সাথে এফজিডি



ভূমি নির্ভরশীল এবং কৃষকদের সাথে এফজিডি



ভূমির মালিকদের সাথে এফজিডি



নারী এবং নদীর পানি ব্যবহারকারীদের সাথে এফজিডি



যুবক শ্রেণীর সাথে এফজিডি



দুধঘাটা স্কুলের শিক্ষকদের সাথে সাক্ষাৎ



পূর্বপাড়া জামে মসজিদ কমিটির সাথে বৈঠক





মধ্যপাড়া জামে মসজিদ কমিটি ও ভূমির মালিকদের সাথে বৈঠক

## ৫.৪ AECOM পরিচালিত ভূমি-মালিকদের আর্থ-সামাজিক সমীক্ষা

AECOM ভূমির মালিকদের আর্থ-সামাজিক জরিপ করা হয়েছিল। সমীক্ষা চলাকালীন ৩৪৩ জন ভূমির মালিকের মধ্যে ৩৩৩ জন ভূমির মালিক ঘটনাস্থলে উপস্থিত ছিলেন এবং আর্থ-সামাজিক জরিপে অংশ নেন। বিশদ আর্থ-সামাজিক তথ্য কাঠামোগত প্রশ্নাবলীর মাধ্যমে সংগ্রহ করা হয়েছিল এবং জরিপের সময় ভূমির মালিকদের সাথে পরামর্শও করা হয়েছিল। আর্থ-সামাজিক সমীক্ষার নমুনা প্রশ্নকর্তা পরিশিষ্ট এফ-এ উপস্থাপন করা হয়েছে।

চিত্র ৪. AECOM পরিচালিত আর্থ-সামাজিক সমীক্ষার ফটোগ্রাফ







## ৫.৫ প্রকাশের প্রয়োজনীয়তা

ঋণদাতার নির্দেশিকা অনুসারে সমস্ত প্রকল্পের কার্যক্রমে স্বচ্ছতা ও স্বচ্ছতা বজায় রাখার জন্য নিয়মিত বিরতিতে প্রকল্পের কার্যক্রম এবং পরিকল্পনা ডকুমেন্টের পরামর্শ এবং প্রকাশ করা অপরিহার্য হয়ে ওঠে। যোগাযোগ প্রক্রিয়া নিম্নলিখিত পদ্ধতিতে সম্পন্ন করা প্রয়োজন-

- মন্তব্য এবং অনুমোদনের জন্য ঋণদাতাদের কাছে চূড়ান্ত এলআরপি বিতরণ।
- ইউনিয়ন স্তরে ইউএমপিএল দ্বারা আয়োজিত জনসভার মাধ্যমে তাদের পরামর্শ এবং প্রশ্ন/স্পষ্টকরণের জন্য প্রকল্প আক্রান্ত ব্যক্তিদের কাছে এলআরপি বিষয়বস্তু এবং প্রশমন ব্যবস্থার প্রকাশক।
- এলআরপি মন্তব্যের জন্য ইউনিয়ন চেয়ারম্যান ও সদস্যের কাছে পাঠাতে হবে
- এলআরপি নিয়ে ইউনিকের সাথে চূড়ান্ত আলোচনা এবং তাদের পরামর্শ ও পরামর্শ অন্তর্ভুক্ত করা।
- প্রকল্প আক্রান্ত ব্যক্তিগণ এবং স্থানীয় প্রশাসনের কাছে এলআরপি-এর চূড়ান্ত সংস্করণ উপস্থাপনা।

## ৬. দুর্বলতা মূল্যায়ন এবং সহায়তা



প্রকল্প আক্রান্ত ব্যক্তির দুর্বল শ্রেণীতে নারী, অতি দরিদ্র, আরও বিশেষ শ্রেণীতে শ্রেণীবদ্ধ করা হয়েছে যেমন আদিবাসী জনগোষ্ঠী, সামাজিকভাবে প্রান্তিক, শারীরিক এবং/অথবা মানসিকভাবে ভিন্নভাবে সক্ষম, যারা পুনর্বাসন থেকে সুবিধা দাবি করতে বা নেওয়ার জন্য তাদের বোঝার এবং ক্ষমতার সীমাবদ্ধতা থাকতে পারে। প্রকল্প বাস্তবায়নকারী প্রতিষ্ঠান থেকে তাদের সহায়তা প্রদান করা হচ্ছে।

## ৬.১ প্রকল্প আক্রান্ত ব্যক্তিগণ এর দুর্বল গ্রুপকে সহায়তা

জরিপ চলাকালীন মোট ২৬টি পরিবারকে ঝুঁকিপূর্ণ পরিবার হিসেবে চিহ্নিত করা হয়েছে। এগুলি প্রধানত মহিলা প্রধান পরিবার (২০টি পরিবার) বা পরিবারের প্রধান একজন বয়স্ক ব্যক্তি (৬টি পরিবার) এবং পরিবারের অন্য কোনও সদস্য নেই যারা সেই পরিবারের জীবিকা নির্বাহ করতে পারে। স্থানান্তরের সময়ে এই পরিবারের জন্য অতিরিক্ত সহায়তার প্রয়োজন হবে বা তাদের জীবিকার অন্যান্য উপায়ে জড়িত করার জন্য অতিরিক্ত সহায়তার প্রয়োজন হবে। প্রকল্প আক্রান্ত ব্যক্তিদের মধ্যে আলাদাভাবে সক্ষম ব্যক্তি নেই।

দুর্বল প্রকল্প আক্রান্ত ব্যক্তি দের নিম্নলিখিত সহায়তা প্রদান করা হবে:

- প্রকল্প আক্রান্ত ব্যক্তিগণ, বিশেষ করে বেকার যুবকদের জন্য, পুরুষ ও মহিলা উভয়কেই আওতায় এনে, সংশ্লিষ্ট প্রশিক্ষণ কর্মসূচী পরিকল্পনা এবং পরিচালনা করা হবে। পরিকল্পনা মোতাবেক প্রশিক্ষণ কর্মসূচী স্থানীয় প্রয়োজন অনুযায়ী এবং প্রকল্প আক্রান্ত ব্যক্তি এবং তাদের প্রতিনিধিদের পরামর্শ অনুযায়ী হওয়া উচিত। কিছু প্রকল্প আক্রান্ত ব্যক্তি বিশেষ করে নারীদের সংশ্লিষ্ট দক্ষতা বৃদ্ধি/ক্ষমতা বৃদ্ধির কর্মসূচি গ্রহণের জন্য অনুপ্রাণিত করতে হবে।

- পরামর্শের সময় এটি উল্লেখ করা হয়েছিল যে প্রকল্প আক্রান্ত ব্যক্তিদের মধ্যে কিছু বিধবা, প্রবীণ নাগরিক যেখানে কেউ কেউ খুব বৃদ্ধ এবং তাদের জীবিকা অর্জনের ক্ষমতা কম বা নেই এবং তাদের জীবিকা নির্বাহের জন্য সহায়তা প্রয়োজন। এই শ্রেণীর প্রকল্প আক্রান্ত ব্যক্তিগুলির জন্য একটি পেনশন তহবিল, বিধবা তহবিল হিসাবে বিশেষ ভাতা বিতরণের শর্তে সহায়তা, নির্দিষ্ট সময়ের জন্য, প্রকল্পের মেয়াদে, সম্প্রদায়ের কল্যাণের অংশ হিসাবে সংশ্লিষ্ট প্রকল্প আক্রান্ত ব্যক্তিগুলিকে একটি ডেডিকেটেড কিটি ফান্ড থেকে উক্ত সুবিধা প্রদান করার পরিকল্পনা করা যেতে পারে। বয়স্ক শ্রেণীতে ৬০ বছরের উর্ধ্বে পুরুষ এবং ৫৫ বছর অতিক্রম করা মহিলাও সহায়তা পরিকল্পনায় অন্তর্ভুক্ত হতে পারে।

- প্রকল্প আক্রান্ত ব্যক্তিগণকে যতটা সম্ভব কাজের সুযোগ প্রদান করা হবে। লক্ষ্য করা গেছে যে বেশিরভাগ প্রকল্প আক্রান্ত ব্যক্তি নিরাপত্তারক্ষী, হেল্পার, পরিচ্ছন্নতাকর্মী, গৃহ পরিচারিকা ইত্যাদি ব্যতীত অন্য চাকরি দেওয়ার জন্য যথেষ্ট শিক্ষিত নয়। তাদের আগ্রহ এবং সামর্থ্যের ক্ষেত্রে সচেতনতা এবং দক্ষতা উন্নয়ন প্রশিক্ষণ কর্মসূচিতে তাদের অন্তর্ভুক্ত করা প্রয়োজন।

## ৭. যোগ্যতা এবং উপযুক্ততা নির্ধারক

বাংলাদেশের জাতীয় আইন এবং ঋণদাতার নীতি অনুসারে, শুধুমাত্র নিবন্ধিত ভূমির মালিকরা প্রকল্পের উদ্দেশ্যে কেনা ভূমির জন্য ক্ষতিপূরণ পাওয়ার অধিকারী। নন-টাইটেল হোল্ডাররা শুধুমাত্র জীবিকার ক্ষতির জন্য ক্ষতিপূরণ পান। এর অর্থ হল ভূমি ক্রয়ের দ্বারা প্রভাবিত সমস্ত প্রকল্প আক্রান্ত ব্যক্তি এলআরপি-এর অন্তর্ভুক্ত হওয়ার যোগ্য। পিএইচসি-এর প্রতিটি সদস্যের জন্য যোগ্যতা প্রসারিত করা হয়েছে, সুস্পষ্ট কারণে যে এটি শুধুমাত্র মালিক নয়, পুরো পরিবারই ভূমি অধিগ্রহণের দ্বারা প্রভাবিত হয়।

### ৭.১ উপযুক্ততা নির্ধারক

উপযুক্ততা নির্ধারক প্রকল্পের কার্যক্রমের কারণে ভূমি ও জীবিকার ক্ষতির জন্য প্রকল্প আক্রান্ত ব্যক্তিদের ক্ষতিপূরণের পরিমাণের বন্টনের পরিকল্পনা ও কাঠামোর ভিত্তি ডকুমেন্টে পরিণত হয়। এটি তাদের জীবন ও জীবিকার উপর ভূমি অধিগ্রহণের প্রভাব অনুসারে প্রকল্প আক্রান্ত ব্যক্তিদের অগ্রাধিকারমূলক সম্প্রদায়কে নির্দেশ করে। প্রক্রিয়াটি সম্পদের উপর ভিত্তি করে সম্পদ এবং অর্থনৈতিক কর্মকাণ্ডের উপর প্রকল্পের প্রভাব এবং সম্পদের স্বতন্ত্র মালিকের উপর সংশ্লিষ্ট প্রভাব মূল্যায়নের মাধ্যমে শুরু হয় যিনি তখন সম্ভাব্য ক্ষতিগ্রস্ত ব্যক্তি হন এবং উপযুক্ত ক্ষতিপূরণ প্যাকেজের অধিকারী হন। নির্দেশক সাধারণত প্রভাবের ধরন, যোগ্যতার মানদণ্ড, ক্ষতিপূরণের প্রয়োজনীয়তা, উন্নয়ন সহায়তা এবং প্রকল্প আক্রান্ত ব্যক্তিদের অতিরিক্ত সুবিধাগুলি আওতায় আনে।

- আগেই উল্লেখ করা হয়েছে যে প্রকল্প আক্রান্ত ব্যক্তিগণ ইতিমধ্যেই ভূমি সম্পদের ক্ষতির জন্য আর্থিক ক্ষতিপূরণ পেয়েছে, কিন্তু নেতিবাচক প্রভাবকে আরও প্রশমিত করতে, দুর্বলতা কমাতে এবং একটি টেকসই প্রবৃদ্ধি প্রদান করতে, প্রকল্প আক্রান্ত ব্যক্তিগণ নিম্নলিখিত অতিরিক্ত সহায়তারও অধিকারী হবে:
- প্রকল্প আক্রান্ত ব্যক্তিদের বিদ্যমান দক্ষতা এবং প্রকল্পের সীমাবদ্ধতা অনুযায়ী কর্মসংস্থানের সুযোগ প্রদান করা হবে।

- প্রকল্প আক্রান্ত ব্যক্তিদের কৃষিভিত্তিক কর্মকাণ্ড, ভূমিতে উৎপাদিত পণ্যের গুণগত উন্নতি, ব্যবসায়িক দক্ষতা, আর্থিক ব্যবস্থাপনা ইত্যাদির জন্য তাদের দক্ষতা ও বুদ্ধিমত্তার উন্নতির বিষয়ে প্রশিক্ষণ দেওয়া হবে।
- প্রকল্প আক্রান্ত ব্যক্তিগণ বিভিন্ন সচেতনতামূলক কর্মসূচীতে নিয়োজিত থাকবে, কৃষিভিত্তিক শিল্প, সমবায় ও সম্প্রদায় গোষ্ঠী হিসাবে কাজ করা, ব্যবসায়িক সম্ভাবনা ইত্যাদি।

| ক্রমিক<br>নং             | দৃষ্টিভঙ্গি              | প্রভাবের ধরন                           | এনটাইটেলমেন্ট ফ্রেমওয়ার্ক                         | পরিমাপ                                      | অন্যান্য সুবিধা  |
|--------------------------|--------------------------|--|--|---|--|
| <b>শিরোনাম হোল্ডার</b>   |                          |  |  |   |  |
| ১                        | কৃষি ভূমি                | ভূমির ক্ষতি                            | বাজার মূল্য অনুযায়ী ভূমির জন্য ক্ষতিপূরণ          | আলোচনার মাধ্যমে ক্ষতিপূরণ প্রদান করা হয়েছে | পিএএইচ-এর ইচ্ছুক সদস্যদের কাজের দক্ষতা আরও বৃদ্ধির জন্য প্রশিক্ষণ দেওয়া হবে (সদস্যদের আগ্রহ এবং ইউএমপিএল উপযুক্ততা)   |
| ২                        | পরিবারের সম্পদ           | পরিবারের সম্পদের ক্ষতি                 | বাজার মূল্য এবং স্থানান্তর ভাতা অনুযায়ী ক্ষতিপূরণ | আলোচনার মাধ্যমে ক্ষতিপূরণ প্রদান করা হয়েছে | সিএসআর কর্মসূচির আওতায় অন্যান্য উন্নয়ন সুবিধা প্রদান করা হবে   |
| ৩                        | দুর্বল ব্যক্তি           | বয়স্ক জনসংখ্যা এবং মহিলা প্রধান       | কৃষি ভূমির ক্ষতিপূরণের আওতায়                      | আলোচনার মাধ্যমে ক্ষতিপূরণ প্রদান করা হয়েছে | <ul style="list-style-type: none"> <li>• ক্রান্তিকালে আর্থিক সহায়তা</li> <li>• পিএএইচ-এর ইচ্ছুক সদস্যদের কাজের দক্ষতা আরও বৃদ্ধির জন্য প্রশিক্ষণ দেওয়া হবে (সদস্যদের আগ্রহ এবং ইউএমপিএল উপযুক্ততা)</li> </ul>  |
| ৪                        | জীবিকার ক্ষতি            | প্রতিকূলভাবে প্রভাবিত জীবিকা সহ পরিবার | কৃষি ভূমির ক্ষতিপূরণের আওতায়                      | আলোচনার মাধ্যমে ক্ষতিপূরণ প্রদান করা হয়েছে | <ul style="list-style-type: none"> <li>• ক্রান্তিকালে আর্থিক সহায়তা</li> <li>• পিএএইচ-এর ইচ্ছুক সদস্যদের কাজের দক্ষতা আরও বৃদ্ধির জন্য প্রশিক্ষণ দেওয়া হবে (সদস্যদের আগ্রহ এবং ইউএমপিএল উপযুক্ততা)</li> <li>• জীবিকা নির্বাহের জন্য প্রশিক্ষণ অনুযায়ী সম্পদ সরবরাহ করা</li> </ul> |
| <b>নন-টাইটেল হোল্ডার</b> |                          |  |  |   |  |
| ৫                        | জীবিকার উপর বিরূপ প্রভাব | ভূমি নির্ভর পরিবার                     | ভূমির কোনো ক্ষতিপূরণ নেই                           | ভূমির কোনো ক্ষতিপূরণ নেই                    | <ul style="list-style-type: none"> <li>• পিএএইচ-এর ইচ্ছুক সদস্যদের কাজের দক্ষতা আরও বৃদ্ধির জন্য প্রশিক্ষণ দেওয়া হবে (সদস্যদের আগ্রহ এবং ইউএমপিএল উপযুক্ততা)</li> <li>• জীবিকা নির্বাহের জন্য প্রশিক্ষণ অনুযায়ী সম্পদ সরবরাহ করুন</li> </ul>                                       |
|                          |                          | মৎস্যজীবী সম্প্রদায়                   | ভূমির কোনো ক্ষতিপূরণ নেই                           | ভূমির কোনো ক্ষতিপূরণ নেই                    | <ul style="list-style-type: none"> <li>• পিএএইচ-এর ইচ্ছুক সদস্যদের কাজের দক্ষতা আরও বৃদ্ধির জন্য প্রশিক্ষণ দেওয়া হবে (সদস্যদের আগ্রহ এবং ইউএমপিএল উপযুক্ততা)</li> <li>• জীবিকার উপর প্রভাব কমাতে সম্পদ প্রদান</li> </ul>  |

## ৮. জীবিকা পুনঃস্থাপন পরিকল্পনা

এই বিভাগে প্রকল্প আক্রান্ত ব্যক্তিদের জীবিকা উন্নত করার রূপরেখা দেওয়া হয়েছে। প্রকল্প আক্রান্ত ব্যক্তিদের চিন্তা, পরামর্শ এবং প্রয়োজনীয়তা অনুসারে জীবিকা উন্নয়ন কার্যক্রম চিহ্নিত করার জন্য প্রকল্প আক্রান্ত ব্যক্তিদের সাথে আলোচনা ও পরামর্শ করা হয়েছিল। বেশিরভাগ লোক পরামর্শ দিয়েছে যে তাদের কম্পিউটার প্রশিক্ষণ, গবাদি পশু বা হাঁস-মুরগি পালনের প্রশিক্ষণের পরে মাছ সম্পর্কিত, সেলাই প্রশিক্ষণ ইত্যাদির প্রয়োজন। জরিপ তথ্য বিশ্লেষণের উপর ভিত্তি করে চিহ্নিত প্রভাবগুলি এবং এফজিডি-তে আলোচিত পয়েন্টগুলি অনুসরণ করে জীবিকা পুনঃস্থাপনের পরিকল্পনা তৈরি করা হয়েছে।

### ৫.১ এলআরপি'র উপাদান

জীবিকা পুনঃস্থাপন পরিকল্পনার বিভিন্ন উপাদান নিম্নরূপ:

- চিহ্নিত প্রকল্প আক্রান্ত ব্যক্তির সাথে আলোচনা ও পরামর্শের পর জীবিকার প্রভাব/ঝুঁকি চিহ্নিত করা।
- পরিকল্পনা উন্নয়ন, বাস্তবায়ন এবং প্রভাব পর্যবেক্ষণের জন্য বাজেট বরাদ্দ সহ দুর্বল গোষ্ঠীগুলিকে সহায়তা করার জন্য বিশেষ ব্যবস্থা সহ ক্ষতিগ্রস্ত পরিবারগুলির জন্য জীবিকা পুনঃস্থাপনের ব্যবস্থাগুলির বিশদ বিবরণ।
- প্রশিক্ষণ কর্মসূচী, প্রশিক্ষণ প্রদানের পদ্ধতি এবং বাজেট বরাদ্দ বর্ণনা করা।
- জীবিকা পুনঃস্থাপন কর্মসূচির কার্যকারিতা মূল্যায়নের জন্য মনিটরিং এবং রিপোর্টিং পরামিতি তৈরি করা।
- প্রকল্প পরিচালনার পর্যায়ে প্রকল্প আক্রান্ত ব্যক্তি নিয়োগের জন্য নীতির উন্নয়ন।
- LRDP বাস্তবায়নে অন্যান্য সংশ্লিষ্ট বিভাগ/প্রতিষ্ঠান/সংস্থার সাথে সহযোগিতা করা।

### ৮.২ জীবিকা উন্নতির পথ

নীচের সারণীতে প্রকল্প বাস্তবায়নকারীদের সাথে আলোচনার পর প্রকল্প আক্রান্ত ব্যক্তিগণ/গ্রামবাসীদের দ্বারা প্রস্তাবিত পথ উপস্থাপন করা হল। জীবিকা পুনঃস্থাপনের পথগুলি বিস্তৃত যা স্বল্পমেয়াদী এবং দীর্ঘমেয়াদীকালে জীবিকা পুনঃস্থাপন করতে পারে, বিশেষ করে যাদের জীবিকা প্রধানত ভূমির উৎপাদনের উপর নির্ভরশীল এবং যাদের আয়ের কোন বিকল্প উৎস নেই। যেভাবেই হোক দীর্ঘমেয়াদী জীবিকা পুনঃস্থাপনের বিকল্পগুলিকে অগ্রাধিকার দিতে হবে।

সারণি ৩-এ প্রোগ্রামের উদ্দেশ্য, প্রতিটি প্রোগ্রামের উপাদান, তাদের পদ্ধতি, সুবিধাভোগী সহ এবং কারা দায়ীত্বশীল কর্তৃপক্ষ হবেন তা উপস্থাপন করা হয়েছে।

সারণি ৭. জীবিকা পুনঃস্থাপন পরিকল্পনা

|                                  |  |   |   |  |  |   |   |
|----------------------------------|--|---|---|--|--|---|---|
| ১ ক্রান্তিকালে<br>আর্থিক সহায়তা | <ul style="list-style-type: none"> <li>• কৃষি ভূমিহীন পরিবারের দৈনন্দিন জীবনের মৌলিক প্রয়োজনীয়তা পূরণ করা</li> </ul> | <ul style="list-style-type: none"> <li>• প্রতিটি ভূমিহীন পরিবারকে এক বছরের জন্য মাসিক ১১৫৮০ টাকা/ মাসিক আর্থিক সহায়তা (কৃষি ও গ্রামীণ পরিসংখ্যান-২০১৯ অনুযায়ী কৃষি খাতে গড় দৈনিক মজুরি ৩৮৬ টাকা বিবেচনা করে)।</li> </ul> | <ul style="list-style-type: none"> <li>• সুবিধাভোগী ব্যাঙ্ক অ্যাকাউন্টে ব্যাঙ্ক ট্রান্সফারের মাধ্যমে</li> </ul> | <ul style="list-style-type: none"> <li>• ভূমির মালিকদের মধ্যে ৯০টি কৃষি ভূমিহীন পরিবার, ১৪টি ভূমি নির্ভরশীল পরিবার এবং ২৬টি দুর্বল পরিবার</li> </ul> | <ul style="list-style-type: none"> <li>• ইউএমপিএল</li> </ul> | <ul style="list-style-type: none"> <li>• মৌলিক চাহিদা পূরণ</li> </ul> | <ul style="list-style-type: none"> <li>• প্রতিদিনের মৌলিক চাহিদা পূরণ</li> <li>• ভূমির মালিকরা ইউএমপিএল থেকে প্রাপ্ত ভূমির মূল্য বিকল্প কৃষি ভূমি কেনার জন্য বিনিয়োগ করতে পারেন বা অন্য জীবিকার বিকল্পে বিনিয়োগ করতে পারেন</li> <li>• ভূমি নির্ভর পরিবার উত্তরণের সময় আর্থিক সহায়তা পাবে</li> </ul> |
|----------------------------------|--|---|---|--|--|---|---|

|  |  |   |  |   |  |   |  |
|--|--|---|--|---|--|---|--|
|  |  |   |  |   |  |   | <ul style="list-style-type: none"> <li>• ভূমি নির্ভর ব্যক্তির</li> <li>ইউএমপিএল দ্বারা সংগঠিত প্রশিক্ষণ গ্রহণ করতে পারে এবং তাদের জীবিকার কার্যক্রম যেমন পশুপালন, টেইলারিং, ছোট ব্যবসা ইত্যাদিতে বৈচিত্র্য আনতে পারে।</li> </ul> |
| ২ অতিরিক্ত আর্থিক সহায়তা                      | <p>দুর্বল পরিবারের দৈনন্দিন জীবনের মৌলিক প্রয়োজনীয়তা সমর্থন করা</p>                | <p>প্রতিটি অরক্ষিত পরিবারকে আরও এক বছরের জন্য ১১৫৮০ টাকা মাসিক আর্থিক সহায়তা, দুর্বল পরিবারের বিবেচনা করে তাদের জীবিকা পুনঃস্থাপন করণে আরও ট্রানজিশন সময় লাগবে।</p>                           | <p>সুবিধাভোগী ব্যাঙ্ক অ্যাকাউন্টে ব্যাঙ্ক ট্রান্সফারের মাধ্যমে</p>                                 | <ul style="list-style-type: none"> <li>• ২৬টি অরক্ষিত পরিবার</li> </ul> | <ul style="list-style-type: none"> <li>• ইউএমপিএল</li> </ul> | <ul style="list-style-type: none"> <li>• মৌলিক চাহিদা পূরণ</li> </ul>   | <p>ঝুঁকিপূর্ণ পরিবারগুলি প্রাক-প্রকল্প স্তরে তাদের জীবিকা উপার্জন পুনঃস্থাপন করার জন্য অতিরিক্ত সময় পেতে পারে।</p>  |
| ৩ দুর্বল পরিবারের জন্য জীবিকার বিকল্প তৈরি করা | <p>উপার্জনের প্রাক-প্রকল্প পর্যায়ের স্তর পুনঃস্থাপন বা অতিক্রম করতে সহায়তা করা</p> | <p>এলআরপি বাস্তবায়নের জন্য ইউএমপিএল দ্বারা নিযুক্ত এক্সিকিউটিং এজেন্সিকে প্রতিটি দুর্বল পরিবারের সাথে জীবিকার বিকল্পগুলি অন্বেষণ করতে হবে যা মুখোমুখি আলোচনার ভিত্তিতে তাদের জন্য উপযুক্ত।</p> | <p>ঝুঁকিপূর্ণ পরিবারের সদস্যদের সক্রিয় অংশগ্রহণ এবং ইউএমপিএল টিম ইউএমপিএল থেকে আর্থিক সহায়তা</p> | <ul style="list-style-type: none"> <li>• ২৬টি অরক্ষিত পরিবার</li> </ul> | <ul style="list-style-type: none"> <li>• ইউএমপিএল</li> </ul> | <ul style="list-style-type: none"> <li>• পুনঃস্থাপন বা প্রাক-প্রকল্প পর্যায় স্তরের অর্থনৈতিক অবস্থা অতিক্রম</li> </ul> | <p>দুর্বলতার কারণে জীবিকার উপর অতিরিক্ত প্রভাব প্রশমিত করা</p>   |

|   |                            |  |  |   |   |   |  |
|---|----------------------------|--|--|---|---|---|--|
| 8 | জেলেদের মাছ ধরার জাল বিতরণ | <ul style="list-style-type: none"> <li>জেলেদের পরিবারের জীবিকা নির্বাহের জন্য মাছ ধরার জাল বিতরণে সহায়তা করা</li> </ul> | <ul style="list-style-type: none"> <li>স্থানীয় বেসরকারি সংস্থার (এনজিও) মাধ্যমে মাছ ধরার জাল বিতরণ</li> </ul> | <ul style="list-style-type: none"> <li>৬০ জন জেলে পরিবার</li> </ul> | <ul style="list-style-type: none"> <li>ইউএমপিএল</li> <li>ইউএমপিএল দ্বারা নিযুক্ত এক্সিকিউটিং এজেন্সি</li> </ul> | <ul style="list-style-type: none"> <li>জেলেরা ভালো মানের মাছ ধরার জাল পাবেন।</li> <li>বর্ধিত মাছ ধরার কার্যকলাপ এইভাবে পরিবারের আয়ের উন্নতি করে</li> <li>পুষ্টি উন্নত করণ</li> </ul> | <ul style="list-style-type: none"> <li>জেলেরা তাদের জীবিকা নির্বাহের জন্য সহায়তা পাবে।</li> </ul> |
|---|----------------------------|--|--|---|---|---|--|

|                         |  |   |  |   |   |   |
|-------------------------|--|---|--|---|---|---|
| ৬ কৃষি সহায়তা কর্মসূচি | <ul style="list-style-type: none"> <li>কৃষকদের কৃষি দক্ষতা উন্নত করা</li> <li>ভাল ফলন পেতে কৃষকদের সাহায্য করুন</li> <li>ফসলের উৎপাদনশীলতার প্রাক-প্রকল্প পর্যায়ের স্তর পুনঃস্থাপন বা উন্নত করতে সাহায্য করা</li> </ul> | <ul style="list-style-type: none"> <li>প্রকল্প আক্রান্ত ব্যক্তিগণ দ্বারা প্রস্তাবিত কৃষকদের জন্য প্রশিক্ষণ কর্মসূচী এবং প্রশিক্ষণ প্রদানের জন্য ইউএমপিএল দ্বারা নিযুক্ত প্রশিক্ষণ ইনস্টিটিউট</li> <li>জাতীয় কৃষি নীতি, ২০১৮ অনুযায়ী কৃষি-সম্পর্কিত সরকারি স্কিমগুলির বিষয়ে সচেতনতা</li> <li>জাতীয় কৃষি নীতি ২০১৮ অনুযায়ী কৃষি-ব্যবসায় উন্নতির সুযোগ</li> <li>পণ্যের সঠিক প্যাকেজিং ও বিপণনের মাধ্যমে কৃষিভিত্তিক মূল্য শৃঙ্খলে উন্নতি</li> <li>কৃষি-সম্প্রসারণ পরিষেবাগুলির সাথে সংযোগ করা যা কৃষি-ক্ষেত্রকে উপকৃত করবে</li> <li>কৃষি খাতে সর্বোত্তম অনুশীলন</li> </ul> | <ul style="list-style-type: none"> <li>প্রকল্প প্রভাবিত ব্যক্তি - টাইটেলহোল্ডার, নন-টাইটেলহোল্ডার</li> </ul> | <ul style="list-style-type: none"> <li>ইউএমপিএল</li> <li>জেলা কৃষি উন্নয়ন অফিস</li> <li>মাইক্রো-ক্রেডিট ফাইন্যান্স ইনস্টিটিউশন</li> <li>কৃষি-কৃষি সম্পদ কেন্দ্র</li> </ul> | <ul style="list-style-type: none"> <li>কৃষি-চাষের সক্ষমতা উন্নত হয়েছে</li> <li>পণ্যের গুণমান এবং পরিমাণে উন্নতি</li> <li>প্রকল্প আক্রান্ত ব্যক্তিগণ-এর জীবিকার উন্নতি</li> </ul> | <ul style="list-style-type: none"> <li>পিএপিদের জীবনযাত্রার মান উন্নয়ন</li> <li>উন্নত চাষের মাধ্যমে জীবিকার নিরাপত্তা</li> </ul> |
|-------------------------|--|---|--|---|---|---|

## আনয়ন করা

|   |   |   |  |   |  |  |
|---|---|---|--|---|--|--|
| কৃষি সহায়তা কৃষি কর্মসূচির উৎপাদনশীলতার অংশ হিসেবে সহায়তায় প্রশিক্ষিত পরিবারের মধ্যে উচ্চ ফলনশীল জাতের (HYV) বীজ বিতরণ | উচ্চ ফলনশীল জাতের বীজ ধান, ডাল, সবজি ও সার বিতরণ  | কৃষি সহায়তা কার্যক্রমের মাধ্যমে প্রশিক্ষণ গ্রহণের পর প্রশিক্ষণার্থীরা কৃষি কার্যক্রম শুরু করতে এই সহায়তা পাবেন  | প্রশিক্ষণার্থীদের গুপ যারা কৃষি সহায়তা কর্মসূচিতে প্রশিক্ষণ গ্রহণ করবে                        | ইউএমপিএল দ্বারা নিযুক্ত এনজিও   | <ul style="list-style-type: none"> <li>কৃষি-কৃষি ক্ষমতা উন্নত</li> <li>কৃষি-উৎপাদনের গুণমান এবং পরিমাণে উন্নতি</li> <li>পিএপিদের জীবিকার উন্নতি</li> </ul> | উন্নত চাষের মাধ্যমে জীবিকা   |
| দক্ষতা বৃদ্ধি ও প্রকল্প আক্রান্ত কর্মসংস্থান কর্মসূচি   | ব্যক্তিগণ-এর কর্মসংস্থান বাড়ানোর জন্য • বাজার সংক্রান্ত দক্ষতায় পর্যাপ্ত প্রশিক্ষণ প্রদান করা • প্রাসঙ্গিক স্তরে পিএপিদের কর্মসংস্থানের | কর্মসংস্থানের সুযোগ সংস্থান কেন্দ্র স্থাপন • বিভিন্ন প্রযুক্তিগত ও বৃত্তিমূলক কোর্স সম্পর্কে সচেতনতা • কম্পিউটার প্রশিক্ষণ, সেলাই প্রশিক্ষণ, গবাদি পশু পালন, হাঁস-মুরগি পালন, মাছ চাষ, গাড়ি চালানোর মতো প্রযুক্তিগত ও বৃত্তিমূলক কোর্সের প্রশিক্ষণ • মনিটরিং ট্রেনিং এবং প্লেসমেন্ট পরিষেবা • দক্ষ ও অদক্ষ শ্রমিকদের নিবন্ধন | প্রকল্প প্রভাবিত ব্যক্তি - শিরোনামধারী, নন-টাইটেল হোল্ডার • গ্রামের অন্যান্য কর্মরত/বেকার যুবক | ইউএমপিএল • অন্যান্য কারিগরি ও বৃত্তিমূলক প্রতিষ্ঠান • ক্ষুদ্র ও কুটির শিল্প সম্পদ কেন্দ্র • যুব উন্নয়ন বিভাগ | আরও কর্মসংস্থানের সুযোগ গ্রামবাসীদের জন্য উন্মুক্ত হবে • প্রশিক্ষিত ব্যক্তিদের উপলভ্য ডাটাবেস • স্থানীয় জনগণের মধ্যে উদ্যোক্তা বিকাশ ঘটবে                 | <ul style="list-style-type: none"> <li>গ্রামবাসীদের জন্য আরও কর্মসংস্থানের সুযোগ উন্মুক্ত হবে</li> </ul> |



সুযোগ প্রদান করা

## ৮.৩ জীবিকা পরিকল্পনার বাজেট

এই বিভাগটি এলআরপি পরিকল্পনা বাস্তবায়নের জন্য বাজেট উপস্থাপন করে যা বিভিন্ন ব্যয় বিভাগের জন্য ব্যয়ের নির্দেশক। বাজেটের বিস্তারিত বিবরণ নিম্নে উপস্থাপন করা হলো:

### সারণি ৮. এলআরপির জন্য বাজেট

| ক্রমিক নং | প্রোগ্রাম                                    | কার্যক্রম  | সুবিধাভোগীদের সংখ্যা | কর্মকালের সময়সীমা           | ইউনিট প্রতি খরচ  | টাকায় খরচ  |
|-----------|--|--|----------------------|------------------------------|--|-------------|
| ১         | ক্রান্তিকালে আর্থিক সহায়তা                  | ৯০ জন কৃষি ভূমিহীন ভূমি মালিক, ১৪ জন কৃষি ভূমিহীন নির্ভরশীল, ২৬টি অরক্ষিত পরিবারকে আর্থিক সহায়তা প্রদান | ১৩০                  | ১ বছর (প্রশিক্ষণের সময়কালে) | টাকা ১১৫৮০/ মাসে (কৃষি ও গ্রামীণ পরিসংখ্যান-২০১৯ অনুযায়ী কৃষি খাতে গড় মজুরি ৩৮৬ টাকা বিবেচনা করে, বাংলাদেশ) X ১৩০ পরিবার ১২ মাসের জন্য (৬ মাসের প্রশিক্ষণ + ৬ মাস ট্রেনজিশন পিরিয়ড) | ১,৮০,৬৪,৮০০ |
| ২         | দুর্বল পরিবারের অতিরিক্ত আর্থিক সহায়তা      | আর্থিক সহায়তার এক বছর পর ২৬টি দুর্বল পরিবারকে আর্থিক সহায়তা প্রদান করা                                 | ২৬                   | ১ বছর                        | টাকা ১১৫৮০/ মাস ৩৬,১২,৯৬০ X ২৬ পরিবারের জন্য ১২ মাসের জন্য (দুর্বলতা বিবেচনা করে তাদের পরিবর্তনের জন্য অতিরিক্ত সময় লাগতে পারে)   |             |
| ৩         | দুর্বল পরিবারের জন্য জীবিকার বিকল্প তৈরি করা | ইউএমপিএল-কে প্রতিটি দুর্বল পরিবারের সাথে জীবিকার বিকল্প অন্বেষণ করতে হবে যা তাদের উপযুক্ত।               | ২৬                   | ২ বছর                        | ২০০,০০০ টাকা/ জীবিকা নির্বাহের বিকল্প X ২৬ পরিবার  | ৫২,০০,০০০   |
| ৪         | মাছ ধরার জাল বিতরণ                           | প্রতিটি জেলে পরিবারে ভালো মানের মাছ ধরার জাল বিতরণ   | ৬০                   | ১ বছর                        | ৫০০০ টাকা / ফিশনেট ৬০  | ৩,০০,০০০    |

|   |  |    |        |               |          |
|---|--|----|--------|---------------|----------|
| ৫ | মাছের জাল শুকানোর<br>জন্য বাঁশের কাঠামো<br>নির্মাণ | ৬০ | ১ yইএর | টাকা ১,০০,০০০ | ১,০০,০০০ |
|---|--|----|--------|---------------|----------|

| ক্রমিক নং | প্রোগ্রাম                | কার্যক্রম  | সুবিধাভোগীদের<br>সংখ্যা  | কর্মকালের<br>সময়সীমা | ইউনিট প্রতি খরচ                               | টাকায় খরচ |
|-----------|--------------------------|--|--|-----------------------|---|------------|
|           |                          | <ul style="list-style-type: none"> <li>•ইউএমপিএলকে<br/>মৎস্যজীবী<br/>গোষ্ঠীর সাথে<br/>গঠন শৈলী/স্বল্প<br/>খরচের প্রযুক্তি<br/>এবং এলাকা<br/>অন্বেষণ করতে<br/>হবে যা তাদের<br/>জন্য উপযুক্ত<br/>এবং মাছ<br/>শুকানোর জন্য<br/>অবকাঠামো<br/>তৈরি করা</li> </ul>   |  |                       |   |            |
| ৬         | কৃষি সহায়তা<br>কর্মসূচি | <ul style="list-style-type: none"> <li>• কৃষি<br/>সম্পর্কিত<br/>সরকারি<br/>প্রকল্পের বিষয়ে<br/>সচেতনতা<br/>• চাষের দক্ষতা<br/>উন্নত করার<br/>প্রশিক্ষণ - বপন,<br/>কাটা, ফসল<br/>কাটা, সংরক্ষণ<br/>কৌশল<br/>• ফসলের যত্ন<br/>এবং সুরক্ষার<br/>উপর প্রশিক্ষণ<br/>• প্যাকেজিং<br/>এবং বিপণন<br/>• এক্সটেনশন<br/>পরিষেবার সাথে<br/>সংযোগ করা<br/>• কৃষি<br/>সম্পর্কিত<br/>সর্বোত্তম<br/>অনুশীলন<br/>সম্পর্কে<br/>সচেতনতা</li> </ul> | বাছাইয়ের আগে ইএ<br>দ্বারা পরিচালিত<br>প্রশিক্ষণের প্রয়োজন<br>মূল্যায়নের মাধ্যমে<br>সুবিধাভোগী নির্বাচন<br>করা হবে | ২ বছর (৪ প্রোগ্রাম)   | প্রোগ্রাম @ টাকা<br>১,০০,০০০ X ৪<br>প্রোগ্রাম | ৪,০০,০০০   |

|    |   |  |  |  |  |           |
|----|---|--|--|--|--|-----------|
| ৭  | উচ্চ ফলনশীল<br>বীজ ও সার বিতরণ          | <ul style="list-style-type: none"> <li>উচ্চ ফলনশীল বীজ বিতরণ</li> <li>সার বিতরণ</li> </ul>   | কৃষি সহায়তা কর্মসূচিতে অংশগ্রহণকারী সুবিধাভোগীরা এই সহায়তার জন্য যোগ্য হবেন।                               | ১ বছর  | ২০০০০ টাকা/<br>প্রশিক্ষণার্থী X ৫০                               | ১০,০০,০০০ |
| ৯ক | দক্ষতা বৃদ্ধি ও<br>কর্মসংস্থান কর্মসূচি | <p>কর্মসংস্থানের সুযোগ সংস্থান কেন্দ্র স্থাপন</p> <ul style="list-style-type: none"> <li>প্রশিক্ষণ প্রোগ্রামের উপর ওরিয়েন্টেশন</li> <li>বিভিন্ন প্রযুক্তিগত ও বৃত্তিমূলক কোর্স সম্পর্কে সচেতনতা</li> <li>প্রযুক্তিগত ও বৃত্তিমূলক কোর্সের প্রশিক্ষণ - সেলাই প্রশিক্ষণ, গবাদি পশু পালন, পোল্ট্রি ফ্রেমিং, ফিশ ফ্রেমিং, ডাইভিং।</li> <li>ব্যবসায়িক যোগসূত্র গড়ে তোলা</li> </ul> | <p>বাছাইয়ের আগে ইএ দ্বারা পরিচালিত প্রশিক্ষণের প্রয়োজন মূল্যায়নের মাধ্যমে সুবিধাভোগী নির্বাচন করা হবে</p> | ৩ বছর (প্রতিটি বিষয়ে প্রতি বছর ২টি প্রোগ্রাম, মোট ৫টি বিষয়ে) | <p>প্রোগ্রাম @ টাকা ৩০,০০,০০০</p> <p>১,০০,০০০ X ৩০ প্রোগ্রাম</p> | ৩০,০০,০০০ |

| ক্রমিক নং | প্রোগ্রাম  | কার্যক্রম   | সুবিধাভোগীদের সংখ্যা | কর্মকাণ্ডের সময়সীমা | ইউনিট প্রতি খরচ                | টাকায় খরচ |
|-----------|--|---|----------------------|----------------------|--------------------------------|------------|
| ৯খ        | দক্ষতা বৃদ্ধি ও কর্মসংস্থান কর্মসূচি (বেসিক কম্পিউটার প্রশিক্ষণ) | • বেসিক কম্পিউটার প্রশিক্ষণ কোর্স   | ১০                   | ৩ বছর                | টাকা ২,০০,০০০/ ব্যাচ X ৫ ব্যাচ | ১০,০০,০০০  |
| ১০        | গরু, ছাগল, হাঁস-মুরগি, সেলাই মেশিন ও মাছ বিতরণ                   | • গবাদি পশু পালনের প্রশিক্ষণে অংশগ্রহণকারী প্রশিক্ষণার্থীদের গবাদি পশু বিতরণ<br><br>ছাগল পালনের প্রশিক্ষণে অংশগ্রহণকারী প্রশিক্ষণার্থীদের ছাগল বিতরণ<br><br>মুরগি পালনের প্রশিক্ষণে অংশগ্রহণকারী প্রশিক্ষণার্থীদের পোল্ট্রি বার্ড বিতরণ<br><br>মাছ চাষের প্রশিক্ষণে অংশগ্রহণকারী প্রশিক্ষণার্থীদের মাছ বিতরণ<br><br>সেলাই | ১০                   | ৩ বছর                | টাকা ২০,০০০ X ১৫০ সুবিধাভোগী   | ৩০,০০,০০০  |

প্রশিক্ষণে  
অংশগ্রহণকারী  
প্রশিক্ষণার্থীদের  
সেলাই মেশিন  
বিতরণ

|                            |   |   |  |            |                     |
|----------------------------|---|---|--|------------|---------------------|
| ১১                         | অপ্রত্যাশিত প্রভাব  | প্রকল্প কার্যক্রমের কারণে সব স্থানীয় জনগণের যে কোনো সমস্যার সমাধান হয়েছে<br>• অবকাঠামো/সুবিধা পুনঃস্থাপন<br>• প্রকল্প সাইটে এবং আশেপাশের পরিবেশের উপর কোন নেতিবাচক প্রভাব প্রশমিত করা | সব মাঝে মাঝে   | ল্যাম্পসাম | ৮০,০০,০০০           |
| ১২                         | LRP বাস্তবায়ন এবং LRP সমাপ্তি অডিটের বাহ্যিক নিরীক্ষণের জন্য বাজেট | LRP বাস্তবায়ন অবস্থার আধা-বার্ষিক পর্যবেক্ষণ   | সম্পূর্ণ এলআরপি বাস্তবায়নের সময়কালে প্রতি ছয় মাসে এলআরপি বাস্তবায়নের সমাপ্তির পর সমাপ্তি অডিট করা হবে। |            | ৮০,০০,০০০           |
| মোট                        |   |   |  |            | টাকা<br>৫,২৪,৮৪,৮১৫ |
| মোট পরিমাণের ২০% আকস্মিকতা |   |   |  |            | টাকা<br>১০,৪৯৬,৯৬৩  |
| সর্বমোট                    |   |   |  |            | টাকা ৬২,৯৮১,৭৭৮     |

দ্রষ্টব্য: একজন প্রকল্প আক্রান্ত ব্যক্তি একটি একক প্রোগ্রামে অংশগ্রহণ করতে পারে এবং সংশ্লিষ্ট সুবিধা পেতে পারে। প্রকল্প আক্রান্ত ব্যক্তি-দের একাধিক প্রোগ্রামে অংশগ্রহণ করার এবং সংশ্লিষ্ট সুবিধা পাবে না।

## ৪.১ প্রাতিষ্ঠানিক ব্যবস্থা এবং বাস্তবায়ন

সময়মত সনাক্তকরণ এবং সংশ্লিষ্ট প্রতিষ্ঠানের সম্পৃক্ততা এলআরপি প্রোগ্রামের উদ্দেশ্যগুলির মসৃণ বাস্তবায়ন এবং অর্জনকে সহজতর করবে। এই বিভাগটি প্রাতিষ্ঠানিক ব্যবস্থা উপস্থাপন করে এবং LRDP-এর বাস্তবায়ন পদ্ধতি প্রতিফলিত করে।

বাস্তবায়ন স্তর

এলআরপি দুটি স্তরে প্রয়োগ করা হবে যেমন প্রকল্পের বাস্তবায়নকারী প্রতিষ্ঠান যা ইউএমপিএল এবং তৃতীয়-পক্ষ বাস্তবায়নকারী সংস্থা।

প্রকল্প কর্তৃপক্ষ

জীবিকা পুনঃস্থাপন পরিকল্পনা বাস্তবায়নে ইউএমপিএল-এর প্রধান ব্যক্তি হবেন ম্যানেজার এবং কমিউনিটি ডেভেলপমেন্ট এবং সমস্ত স্টেকহোল্ডার, ইউএমপিএল কর্পোরেট এবং বাস্তবায়নকারী প্রতিষ্ঠানের সাথে সমন্বয় করার একমাত্র দায়িত্ব তাঁর। নির্বাহী সংস্থা সরাসরি তাকে রিপোর্ট করবে।

নির্বাহকারী সংস্থা

ইউএমপিএল এলআরপি বাস্তবায়নের জন্য থার্ড পার্টি বাস্তবায়নকারী প্রতিষ্ঠান (ইএ) কে জড়িত করবে। এই ইএ সরাসরি ইউএমপিএল-এর ম্যানেজার কমিউনিটি ডেভেলপমেন্টের কাছে রিপোর্ট করবে। ইএ তে কমপক্ষে দুটি পদ সোশ্যাল এক্সপার্ট এবং কমিউনিটি লিডার অফিসার (সিএলও) থাকতে হবে।

বাংলাদেশে এলআরপি এবং আরএপি বাস্তবায়নে সামাজিক বিশেষজ্ঞের যথেষ্ট অভিজ্ঞতা থাকতে হবে। তার সামগ্রিক দায়িত্ব হল প্রস্তাবক পরিকল্পনা এবং ইউএমপিএল প্রতিনিধি, সিএলও এবং প্রশিক্ষণ সংস্থা, ইউনিয়ন স্তরের প্রশাসনের মতো অন্যান্য স্টেকহোল্ডারদের সাথে ঘনিষ্ঠ সমন্বয়ের মাধ্যমে এলআরপি এর সফল বাস্তবায়ন। তিনি সরাসরি ইউএমপিএল-এর কমিউনিটি ডেভেলপমেন্ট ম্যানেজারকে রিপোর্ট করবেন।

সিএলও-এর দায়িত্ব হল প্রকল্প আক্রান্ত ব্যক্তিদের মধ্যে একটি বিস্তৃত প্রশিক্ষণের প্রয়োজন মূল্যায়ন করা এবং প্রকল্প আক্রান্ত ব্যক্তির সাথে যে কোনও আর্থিক সহায়তা, প্রশিক্ষণের সময়সূচী ইত্যাদির বিষয়ে সরাসরি যোগাযোগ করা। তিনি সম্প্রদায় স্তরে অভিযোগ রেকর্ড করার জন্য দায়ী থাকবেন।

এছাড়াও বিভিন্ন প্রশিক্ষণ ইনস্টিটিউট ইএ দ্বারা প্রকল্প আক্রান্ত ব্যক্তিদের বিভিন্ন প্রশিক্ষণ প্রদানের জন্য নিযুক্ত করা হবে এবং তাদের সচেতন করবে যেখানে তারা প্রশিক্ষণ থেকে প্রাপ্ত তাদের দক্ষতা ব্যবহার করতে পারে।

৫.৩। এলআরপি বাস্তবায়নের সময়সূচী

রিপোর্টের এই অংশটি বাস্তবায়ন প্রক্রিয়া এবং প্রস্তাবিত এলআরপি-এর অধীনে বিভিন্ন কার্যক্রম সম্পন্ন করার জন্য প্রয়োজনীয় সময়সূচির বিস্তারিত বর্ণনা করে। প্রকল্পটি নির্মাণের পর্যায়ে রয়েছে এবং প্রাক-প্রকল্প স্তরের সমান বা উচ্চতর আয়ের মাত্রা অর্জন, খাদ্য নিরাপত্তা প্রদান, কর্মসংস্থান এবং প্রদত্ত জীবিকার বিকল্পগুলির স্থায়িত্ব বাড়ানোর জন্য চলমান কাজের সাথে এলআরপি বাস্তবায়ন কার্যক্রম সমন্বিত করা হবে।

এলআরপি অনুমোদিত হতে হবে এবং পরবর্তীতে স্থানীয় ভাষায় প্রকল্প প্রভাবিত পরিবার এবং সম্প্রদায়ের কাছে প্রকাশ করতে হবে এবং প্রকল্পের সাইটে বিদ্যমান করতে হবে। অনুমোদনের পর, বিতরণের প্রয়োজনীয়তার জন্য সমস্ত ব্যবস্থা সম্পন্ন করা প্রয়োজন যার মধ্যে জীবিকা পুনঃস্থাপনের ব্যবস্থা শুরু করা ইত্যাদি অন্তর্ভুক্ত রয়েছে।

প্রকল্পের সময়সূচী অনুযায়ী তহবিল বিতরণ এবং বিভিন্ন কার্যক্রম বাস্তবায়ন শুরু করা হবে। উপরের বিভাগে উল্লিখিত হিসাবে সম্প্রদায়ের সদস্যদের এবং অন্যান্য স্টেকহোল্ডারদের সাথে ঘনিষ্ঠ সহযোগিতায় এলআরপি বাস্তবায়ন করা হবে। এলআরপি বাস্তবায়নের নির্দেশক সময়রেখা নীচের সারণী ৫-এ উপস্থাপন করা হয়েছে:

সারণি ৯. বাস্তবায়নের সময়সূচী

| এসএ কার্যকলাপ ন  | বাস্তবায়নকারী/ অনুমোদনকারী এজেন্সি | সমাপ্তির সময়কাল                      | প্রস্তাবিত সমাপ্তির তারিখ |
|--|-------------------------------------|---------------------------------------|---------------------------|
| ১ চূড়ান্ত এলআরপি অনুমোদন  | ঋণদাতা                              | ১ মাসের মধ্যে                         | এপ্রিল ২০২২               |
| ২ ইএ, সিএলও এবং এক্সটার্নাল মনিটরিং এজেন্সির নিয়োগ                  | ইউএমপিএল                            | ১ মাসের মধ্যে                         | মে ২০২২                   |
| ৩ বাস্তবায়নকারী প্রতিষ্ঠানের নিয়োগ (ইএ)                            | ইউএমপিএল                            | এলআরপি অনুমোদনের পর ২ মাসের মধ্যে     | জুন ২০২২                  |
| ৪ এলআরপি বাস্তবায়নের জন্য প্রকল্প আক্রান্ত ব্যক্তিগণ চূড়ান্তকরণ    | ইউএমপিএল এবং ইএ                     | ইএ এর সাথে জড়িত হওয়ার ১ মাসের মধ্যে | জুন ২০২২                  |
| ৫ জিআরএম প্রতিষ্ঠা করা   | ইউএমপিএল এবং ইএ                     | ইএ এর সাথে জড়িত হওয়ার ১ মাসের মধ্যে | জুন ২০২২                  |
| ৬ উত্তরণের সময় আর্থিক সহায়তা সময়কাল (কৃষি ভূমিহীন/অরক্ষিত পরিবার) | ইউএমপিএল এবং ইএ                     | ইএ এর সাথে জড়িত হওয়ার ১ মাসের মধ্যে | জুন ২০২২-মে ২০২৩          |

|    |  |   |  |  |
|----|--|---|--|--|
| ৭  | অতিরিক্ত আর্থিক সহায়তা<br>ঝুঁকিপূর্ণ পরিবারগুলিকে নতুন জীবিকার বিকল্পে<br>বসতি স্থাপনের জন্য অতিরিক্ত সময় দেওয়ার<br>জন্য। | ইউএমপিএল এবং<br>ইএ                      | ক্রমিক ৩ কার্যক্রম সমাপ্তির<br>পর                              | জুন ২০২৩-মে ২০২৪                                 |
| ৮  | প্রশিক্ষণ প্রয়োজন মূল্যায়ন   | ইউএমপিএল এবং<br>ইএ                      | ইএ এর সাথে জড়িত<br>হওয়ার ১ মাসের মধ্যে                       | জুন ২০২২   |
| ৯  | সাথে পরিচয় ও আলোচনা<br>প্রশিক্ষণ সংস্থা এবং অন্যান্য সম্পদ ব্যক্তি  | ইউএমপিএল এবং<br>ইএ                      | ট্রেনিং নিড অ্যাসেসমেন্ট<br>শেষ হওয়ার ১ মাসের মধ্যে           | জুন ২০২২   |
| ১০ | প্রয়োজনীয় তহবিল বরাদ্দ এবং সুবিধা প্রদান   | ইউএমপিএল                                | প্রশিক্ষণের প্রয়োজনীয়তা<br>চূড়ান্ত করার পর ১ মাসের<br>মধ্যে | জুন ২০২২   |
| ১১ | আগ্রহী প্রকল্প আক্রান্ত ব্যক্তিগণ/স্থানীয়<br>সম্প্রদায়ের সাথে প্রশিক্ষণের সময়সূচী<br>যোগাযোগ করা                          | ইএ এর সিএলও                             | প্রশিক্ষণ সংস্থা চূড়ান্ত করার<br>১ মাসের মধ্যে।               | জুলাই ২০২২                                       |
| ১২ | প্রোগ্রাম ১ - দুর্বল সহায়তা প্রোগ্রাম   | ইউএমপিএল এবং<br>ইএ                      | তহবিল বরাদ্দের ১<br>মাসের মধ্যে                                | আগস্ট ২০২২-জুলাই ২০২৪<br>পর্যন্ত                 |
| ১৩ | প্রোগ্রাম ২- কৃষি সহায়তা কর্মসূচি   | ইএ এবং নির্বাচিত<br>সম্পদ<br>ইনস্টিটিউট | তহবিল বরাদ্দের পর ২ মাসের<br>মধ্যে                             | আগস্ট ২০২২-জুলাই ২০২৫<br>(এক বছরে ১টি প্রোগ্রাম) |
| ১৪ | উচ্চ ফলনশীল বীজ ও সার বিতরণ  | ইএ এবং<br>ইউএমপিএল                      | প্রশিক্ষণ সমাপ্তির পর  | জুলাই ২০২৫ এর মধ্যে                              |
| ১৫ | প্রোগ্রাম ৩ - দক্ষতা বৃদ্ধি এবং<br>কর্মসংস্থান কর্মসূচি  | ইএ এবং নির্বাচিত<br>সম্পদ ইনস্টিটিউট    | তহবিল বরাদ্দের পর ২ মাসের<br>মধ্যে                             | আগস্ট ২০২২- জুলাই ২০২৫                           |
| ১৬ | স্ত্রী বাছুর, ছাগল, হাঁস-মুরগি, সেলাই মেশিন ও<br>মাছ বিতরণ   | ইএ এবং<br>ইউএমপিএল                      | প্রশিক্ষণ সমাপ্তির পর  | জুলাই ২০২৫ এর মধ্যে                              |



|    |  |  |  |   |
|----|--|--|--|---|
| ১৭ | মাছের জাল বিতরণ এবং মাছের জাল শুল্কানোর জন্য বাঁশের কাঠামো নির্মাণ | ইএ এবং ইউএমপিএল  | তহবিল বরাদ্দের পর ২ মাসের মধ্যে  | আগস্ট ২০২২-জুলাই ২০২৫   |
| ১৮ | অপ্রত্যাশিত প্রভাব   | ইউএমপিএল এবং ইএ  | যে কোন সময়, অবিলম্বে প্রভাব সহ, তার জরুরীতার উপর নির্ভর করে অগ্রাধিকারের ভিত্তিতে   | বিলম্বের ক্ষেত্রে, অ-সম্মতি এবং আসন্ন কর্ম পরিকল্পনার ন্যায্যতা দিয়ে একটি রিপোর্টিং প্রক্রিয়া তৈরি করতে হবে |
| ১৯ | কার্যক্রম বাস্তবায়ন মনিটরিং- ত্রৈমাসিক                            | ইএ   | ক্রমাগত প্রক্রিয়া, সমস্ত কার্যকলাপ সময়ের মাধ্যমে বাহিত করা হবে   |   |
| ২০ | কার্যক্রম ইমপ্লিমেন্টেশন মনিটরিং- আধা বার্ষিক                      | বাহ্যিক মনিটরিং এজেন্সি                                      | ক্রমাগত প্রক্রিয়া, সমস্ত কার্যকলাপ সময়ের মাধ্যমে বাহিত করা হবে   |   |
| ২১ | প্রতিটি প্রশিক্ষণ প্রোগ্রামের মূল্যায়ন                            | ইউএমপিএল, ইএ এবং প্রকল্প আক্রান্ত ব্যক্তিগণ / প্রশিক্ষণার্থী | প্রদত্ত বিভিন্ন প্রোগ্রামের প্রতিটি কার্যকলাপ এবং কার্যকারিতা সম্পূর্ণ করার পর একটি অবিচ্ছিন্ন প্রক্রিয়ার মূল্যায়ন করতে হবে এবং প্রকল্প আক্রান্ত ব্যক্তির সাথে ক্রমাগত জড়িত থাকার মাধ্যমে মূল্যায়ন করতে হবে এবং প্রয়োজনে কোনো হস্তক্ষেপ বা বর্ধিতকরণের জন্য ত্রৈমাসিক ব্যবধানে ইউএমপিএল-এর সর্বোচ্চ ব্যবস্থাপনাকে রিপোর্ট করতে হবে। |   |
| ২২ | কার্যক্রম অনুসরণ করুন  | ইউএমপিএল সমর্থিত ইএ দ্বারা                                   | ক্রমাগত প্রক্রিয়া, প্রতিটি কার্যকলাপ সমাপ্তির পরে বাহিত করা হবে   |   |
| ২৩ | মধ্য মেয়াদী মূল্যায়ন এবং আর্থ-সামাজিক সমীক্ষা                    | বাহ্যিক মনিটরিং এজেন্সি                                      | ডিসেম্বর ২০২৩- মার্চ ২০২৪  |   |
| ২৪ | সমাপ্তি রিপোর্ট প্রস্তুতকরণ  | ইএ এবং ইউএমপিএল  | অক্টোবর ২০২৫ থেকে জানুয়ারী ২০২৬   |   |
| ২৫ | শেষ মেয়াদী মূল্যায়ন এবং আর্থ-সামাজিক সমীক্ষা                     | বাহ্যিক মনিটরিং এজেন্সি                                      | ফেব্রুয়ারি ২০২৬ থেকে মার্চ ২০২৬   |   |

## ৮.৬ বাস্তবায়নের আগে এলআরপি ইএ দ্বারা প্রশিক্ষণের মূল্যায়ন প্রয়োজনীয়তা

এলআরপি বাস্তবায়নের জন্য ইউএমপিএল নিযুক্ত বাস্তবায়নকারী সংস্থা প্রশ্রাবলী সমীক্ষার মাধ্যমে প্রকল্প আক্রান্ত ব্যক্তির মধ্যে একটি বিশদ প্রশিক্ষণের প্রয়োজন মূল্যায়ন করবে। এই মূল্যায়নের উপর ভিত্তি করে ইএ-কে তাদের ইচ্ছা, শিক্ষাগত যোগ্যতা, দক্ষতা, সম্পদের প্রাপ্যতার উপর ভিত্তি করে প্রতিটি প্রশিক্ষণ প্রোগ্রামের জন্য সুবিধাভোগী নির্বাচন করতে হবে যেমন কৃষি সহায়তা কর্মসূচির প্রশিক্ষণ নেওয়ার জন্য কৃষি ভূমির প্রাপ্যতা, গবাদি পশু পালনের প্রশিক্ষণ নেওয়ার জন্য গোয়াল ঘর নির্মাণের জন্য ভূমির প্রাপ্যতা, কম্পিউটার প্রশিক্ষণের জন্য প্রাথমিক শিক্ষা ইত্যাদি।

## ৮.৭ সুবিধাভোগী এবং অন্যান্য স্টেকহোল্ডারদের সাথে যোগাযোগ প্ল্যান

ইউএমপিএল এবং ইএ সমস্ত সুবিধাভোগীদের গ্রুপ এবং অন্যান্য স্টেকহোল্ডার যেমন ইউনিয়ন পরিষদ, প্রশিক্ষণের জন্য দায়ীত্বশীল রিসোর্স ইনস্টিটিউটের সাথে নিয়মিত সাক্ষাত করবে এবং এলআরপি বাস্তবায়নের কার্যকারিতা বুঝতে হবে এবং এলআরপি-এর সুবিধা পেতে সুবিধাভোগীদের যেকোনো বাধা সমাধান করতে হবে।

## ৯. অভিযোগ নিষ্পত্তি

AECOM এর প্রস্তুত জিআরএম প্রকল্প বাস্তবায়নের সময় প্রাথমিক সনাক্তকরণ, মূল্যায়ন এবং অভিযোগের সমাধানের জন্য একটি কার্যকর হাতিয়ার। এটি এমন একটি মাধ্যম যার মাধ্যমে প্রকল্পের প্রস্তাবক, এর ঠিকাদার এবং কর্মচারীদের কর্মক্ষমতা বা আচরণ সম্পর্কিত বিষয়ে সম্প্রদায় এবং কর্মীদের অভিযোগের গ্রহণযোগ্যতা, মূল্যায়ন এবং সমাধান করা হয়। জিআরএম নির্মাণ পর্বের পূর্বে সমগ্র প্রকল্পকালে বাস্তবায়িত হবে।

### ৬.১। অভিযোগ প্রক্রিয়া নীতি

সম্প্রদায়ের উদ্বেগ প্রশমনে অভিযোগ প্রক্রিয়াগুলি প্রয়োজন মোতাবেক কার্যকরী হবে। সেপ্টেম্বর ২০০৯, প্রকল্প-আক্রান্ত সম্প্রদায়ের অভিযোগের সমাধানের বিষয়ে ডব্লিউবিজি-এর গুড প্র্যাকটিস নোট অনুসারে পদ্ধতিটি সম্প্রদায়ের কাছে গ্রহণযোগ্য করার জন্য পঁচটি নীতির সুপারিশ করা হয়েছে। পঁচটি নীতির যার সাথে সম্পর্কিত:

- আনুপাতিকতা: ক্ষতিগ্রস্ত সম্প্রদায়ের উপর ঝুঁকি এবং প্রতিকূল প্রভাবে পরিমাপ করা
- সাংস্কৃতিক উপযুক্ততা: সম্প্রদায়ের উদ্বেগ সমাধানে সাংস্কৃতিকভাবে উপযুক্ত উপায়গুলি বিবেচনা করা
- অ্যাক্সেসযোগ্যতা: পরিষ্কার এবং বোধগম্য প্রক্রিয়া যা ক্ষতিগ্রস্ত সম্প্রদায়ের জন্য বিনা খরচে অ্যাক্সেসযোগ্য
- স্বচ্ছতা এবং জবাবদিহিতা: সমস্ত স্টেকহোল্ডারদের কাছে
- উপযুক্ত সুরক্ষা: প্রক্রিয়া যা প্রতিশোধ প্রতিরোধ করে এবং অন্যান্য প্রতিকারের অ্যাক্সেসকে বাধা দেয় না

### ৯.২ অভিযোগ নিষ্পত্তির পদ্ধতি

অভিযোগ নিষ্পত্তির তিনটি পরস্পর সংযুক্ত পদক্ষেপ রয়েছে। ধাপগুলি নিম্নরূপ:

- প্রকল্পের ধারণা এবং বাস্তবায়নের সময় উদ্ভূত সম্ভাব্য অভিযোগ, বিরোধ বা দ্বন্দ্বের ঝুঁকিভিত্তিক মূল্যায়ন
- অভিযোগ প্রতিকারের জন্য ক্লায়েন্টের বিদ্যমান ক্ষমতা সনাক্তকরণ
- অ্যাকশন প্ল্যান যা অভিযোগের ক্ষমতা জোরদারের জন্য অগ্রাধিকারের ক্ষেত্র চিহ্নিত করে বা প্রয়োজনে প্রকল্প স্তরে নতুন প্রক্রিয়া স্থাপন করে

### ৯.৩ কার্যকর অভিযোগ ব্যবস্থাপনায় জড়িত প্রক্রিয়া

একটি কার্যকর অভিযোগ ব্যবস্থাপনার মধ্যে ধাপে ধাপে প্রক্রিয়া অন্তর্ভুক্ত থাকে যা যথাযথভাবে প্রদত্ত অভিযোগ সমাধানের জন্য প্রয়োজনীয়। 'প্রকল্প প্রভাবিত সম্প্রদায়ের অভিযোগের সমাধান' বিষয়ে ডব্লিউবিজি-এর গুড প্র্যাকটিস নোটে পঁচটি ধাপ রয়েছে যা একটি কার্যকর অভিযোগ প্রক্রিয়া বাস্তবায়নে বিবেচনা করা হবে। পঁচটি ধাপ বিস্তারিতভাবে নিচে বর্ণনা করা হয়েছে,

- অভিযোগ ব্যবস্থাপনা পদ্ধতি প্রচার: কার্যকর অভিযোগ স্টেকহোল্ডারদের কাছে কতটা জনপ্রিয় এবং অ্যাক্সেসযোগ্য তার মাধ্যমে নির্ধারণ করা যেতে পারে। সাংস্কৃতিক বৈশিষ্ট্য এবং অ্যাক্সেসিবিলিটি ফ্যাক্টরের সাথে সামঞ্জস্য রেখে অভিযোগ প্রক্রিয়াটি প্রচারের মাধ্যমে স্টেকহোল্ডারদের মধ্যে এর গ্রহণযোগ্যতার সাফল্য নির্ধারণ করা যায়।
- অভিযোগ গ্রহণ এবং ট্র্যাক রাখা: অভিযোগের প্রক্রিয়াটি প্রচার হওয়ার পর প্রকল্পের বাস্তবায়নকারী প্রতিষ্ঠানদের তাদের অবস্থা এবং গুরুত্বপূর্ণ বিবরণ প্রতিফলিত করার জন্য পুরো প্রক্রিয়াকরণ চক্র জুড়ে অভিযোগ সংগ্রহ, রেকর্ডিং, নিবন্ধন এবং ট্র্যাক করার ক্ষমতা থাকবে।
- অভিযোগ পর্যালোচনা এবং তদন্ত: একটি সফল অভিযোগ প্রক্রিয়া স্বচ্ছ এবং গতিশীল যার মাধ্যমে অভিযোগগুলি রেকর্ড, নিবন্ধন এবং সমাধান করা হয়।

- সমাধানের পথগুলি বের করা এবং একটি প্রতিক্রিয়া প্রস্তুত করা: অভিযোগগুলি স্বীকার করা এবং বোঝার পরে, সম্প্রদায়ের পছন্দ, প্রকল্প নীতি, অতীতের অভিজ্ঞতা, বর্তমান সমস্যা এবং সম্ভাব্য ফলাফল বিবেচনা করে অভিযোগের প্রকৃতির সাথে সামঞ্জস্য করার জন্য সমাধানের পথ বের করতে হবে।

- অভিযোগ প্রক্রিয়া মনিটরিং, রিপোর্ট এবং মূল্যায়ন: অভিযোগ প্রক্রিয়ার কার্যকারিতা পরিমাপের জন্য মনিটরিং এবং রিপোর্টের সরঞ্জামগুলি গুরুত্বপূর্ণ উপাদান। মনিটরিং সাধারণ বা পুনরাবৃত্ত দাবিগুলি সনাক্ত করতে সহায়তা করে যার জন্য কাঠামোগত সমাধান বা নীতি পরিবর্তনের প্রয়োজন হতে পারে এবং এটি প্রকল্পের বাস্তবায়নকারী প্রতিষ্ঠানকে অভিযোগ সমাধানে অভিজ্ঞতা প্রদান করে।

## ৯.৪ অভিযোগ প্রক্রিয়া প্রস্তুতের পদক্ষেপ

ইউএমপিএল-এর অভিযোগ প্রক্রিয়া তৈরি করার সময় নিম্নলিখিত পদক্ষেপ মেনে চলতে হবে:

ধাপ ১: পদ্ধতির প্রস্তুতকরণ: ইউএমপিএল নিশ্চিত করবে যে সাইট স্তরে পরিকল্পনাটি বাস্তবায়িত হওয়ার আগে অভিযোগ জমা দেওয়ার এবং নথিভুক্ত করার নির্ধারিত পদ্ধতি রয়েছে। অভিযোগ প্রক্রিয়ার পদ্ধতির মধ্যে চিহ্নিত কর্মী (কর্পোরেট স্তরে প্রধান অভিযোগ অফিসার এবং সাইট স্তরের অভিযোগ অফিসার) অন্তর্ভুক্ত থাকবে যারা সাইট স্তরে অভিযোগ গ্রহণ এবং সমাধান করবে এবং বৃদ্ধির স্তরে মামলাগুলি পরিচালনা করবে। পদ্ধতিগুলির মধ্যে রয়েছে মূল্যায়ন পদ্ধতি, উপযুক্ত সমাধান প্রক্রিয়া নির্ধারণের পদ্ধতি, প্রস্তাবিত নিষ্পত্তির বিষয়ে সিদ্ধান্ত নেওয়ার পদ্ধতি, অভিযোগ নিষ্পত্তি প্রক্রিয়ার প্রতিটি ধাপের জন্য উপযুক্ত সময়সীমা এবং অভিযোগকারীকে যোগ্যতা, মূল্যায়ন ফলাফল, প্রস্তাবিত বিষয়ে বিজ্ঞপ্তি পদ্ধতি।

ধাপ ২: রেজোলিউশন এবং প্রতিক্রিয়া প্রস্তুতকরণ: ইউএমপিএল পদ্ধতিগুলি তৈরি করার পর একটি প্রতিক্রিয়া তৈরির প্রস্তুতির সাথে আনুষ্ঠানিক এবং অনানুষ্ঠানিক রেজোলিউশন তৈরি করা হবে। অভিযোগ সমাধানের সাধারণ পদ্ধতির মধ্যে রয়েছে সমাধানের প্রস্তাব করা, আলোচনার মাধ্যমে সমাধানে পৌঁছানো, তৃতীয় পক্ষকে ব্যবহার করে অনানুষ্ঠানিক বা আনুষ্ঠানিকভাবে মধ্যস্থতার মাধ্যমে এবং প্রথাগত অনুশীলনের মাধ্যমে বিষয়টি সমাধান করা।

ধাপ ৩: অভিযোগ প্রক্রিয়া প্রচার: ইউএমপিএল এর অভিযোগ প্রক্রিয়ার পদ্ধতিগুলি তৈরি হয়ে গেলে, ইএসআইএ-তে উপস্থিত স্টেকহোল্ডার এনগেজমেন্ট প্লানে বিশদভাবে বর্ণিত বিভিন্ন স্টেকহোল্ডারদের জড়িত করে এটি প্রচার করতে হবে। ইউএমপিএল প্রথমে স্থানীয় সম্প্রদায়কে অবহিত করবে এবং সেখানে তাদের এই প্রক্রিয়াটি নিয়মিতভাবে প্রকল্পের নির্মাণ এবং অপারেশন পর্যায়ের সময় মনে করিয়ে দেবে। এছাড়া জিআরএম সম্পর্কিত তথ্য নিয়মিতভাবে প্রত্যক্ষ ও পরোক্ষ কর্মীদের কাছে প্রচার করা হবে। মুদ্রিত সামগ্রী, প্রদর্শন, মুখোমুখি মিটিং এবং ওয়েবসাইট আপডেট করার মতো তথ্য প্রচারের জন্য বিভিন্ন যোগাযোগমূলক পদ্ধতি অবলম্বন করা যাবে।

ধাপ ৪: অভিযোগ নিষ্পত্তি ব্যবস্থার বিষয়ে সচেতনতা প্রচারণা: ইউএমপিএল সম্প্রদায় এবং কর্মী স্তরে পৃথক সচেতনতা প্রচার চালাবে যে একটি অভিযোগ কীভাবে নিবন্ধিত হয়, স্থানীয় যোগাযোগের ব্যক্তি/অভিযোগ অফিসার অভিযোগ গ্রহণের বিশদ বিবরণ, অভিযোগ বাস্তব তাৎপর্য, অভিযোগের সমাধানের সময়সীমা এবং প্রতিকার প্রক্রিয়ার সাথে জড়িত কর্মীগণ বিষয়ে। এই সচেতনতামূলক প্রচারাভিযানগুলি প্রতি অর্ধবার্ষিকভাবে অনুষ্ঠিত হবে এবং সম্প্রদায় এবং কর্মীদের কাছ থেকে প্রতিক্রিয়া/পরামর্শ গ্রহণ করা হবে এবং এটিকে আরও ব্যবহারকারী-বান্ধব করার জন্য জিআরএম-তে পরিবর্তন করা হবে।

ধাপ ৫: অভিযোগ রেকর্ডিং: স্টেকহোল্ডাররা প্রক্রিয়া সম্পর্কে সচেতন হলে এবং অভিযোগ উত্থাপন করতে পারলে ইউএমপিএল সেটির প্রাপ্তি স্বীকার করবে এবং অভিযোগকারীর পরিচয় গোপন রাখবে। ফলে ইউএমপিএল-কে প্রতি পনের দিনে একবার অভিযোগ বাস্তবায়ন চেক করে অভিযোগ সংগ্রহ, চিহ্নিত ফরম্যাট অনুসারে আসা অভিযোগ রেকর্ড এবং নিবন্ধন করতে হবে এবং তাদের অবস্থা এবং গুরুত্ব অনুসারে প্রতিকার করতে হবে। অভিযোগের রেকর্ড রাখার জন্য অভিযোগ লগ বা ডাটাবেস সাইট স্তরে চিহ্নিত অভিযোগ অফিসার রাখতে হবে। অভিযোগ লগ অভিযোগ এবং সংঘাতের প্রবণতা, সম্প্রদায়ের সমস্যা এবং প্রকল্পের কর্মকান্ড সম্পর্কে তথ্য বিশ্লেষণ করতে ব্যবহার করা যাবে এবং প্রকল্পের বাস্তবায়নকারী প্রতিষ্ঠান ভবিষ্যতে যে কোন ধরনের দ্বন্দ্ব নিশ্চিত করবে যে এই ধরনের সমস্যাগুলি পরিচালনা করার জন্য অভিযোগের প্রক্রিয়া সেটআপ করা হয়েছে।

ধাপ ৬: আপিল: অভিযোগ নিষ্পত্তির সমাধান গ্রহণযোগ্য না হলে বা প্রকল্পের প্রস্তাবকারীর সম্মত হলে অভিযোগকারী আপিল প্রক্রিয়ায় যেতে পারবে। আপিল প্রক্রিয়া ইউএমপিএল সেট করবে যাতে তাদের প্রতিটি পদক্ষেপে সামাজিক জবাবদিহিতা এবং স্বচ্ছতা প্রচার হয়। সরকার এবং সুশীল সমাজ উভয়ের প্রতিনিধিত্বসহ মামলার যথাযথ সমাধানের জন্য জাতীয় আদালত বা ব্যক্তিদের একটি সিনিয়র এবং স্বাধীন প্যানেলের আহ্বান উদ্বেগিত করা হয়। এই প্যানেল পর্যালোচনা মনিটরিং এবং ট্র্যাকিং ডেটার মাধ্যমে কৌশলগত তদারকি এবং প্রক্রিয়াটির নিশ্চয়তা প্রদানের ভূমিকা পালন করবে।

ধাপ ৭: সমাধান এবং অনুসরণ: সংশোধনমূলক পদক্ষেপে একমত হওয়ার পর উত্তম অভ্যাস হল ছবি তোলা, ডকুমেন্টারি প্রমাণ, অভিযোগকারীর কাছ থেকে নিশ্চিতকরণ এবং মামলার ডকুমেন্টেশনে ফাইল করার ক্ষেত্রে সেগুলির প্রমাণ সংগ্রহ করা। উপরন্তু মামলা বন্ধ করতে সম্মত রেজুলেশনের উপর নজরদারি এবং ফলো-আপ করা হবে। ইউএমপিএল জনসাধারণ এবং কর্মীদের নিয়মিতভাবে (ত্রৈমাসিক) রিপোর্ট সরবরাহ করবে যা প্রাপ্ত, এবং তৃতীয় পক্ষের কাছে রেফার করা অভিযোগের সংখ্যা ট্র্যাক করে।

---

৪ IFC এবং MIGA, ২০০৮-এর জন্য কমপ্লায়েন্স অ্যাডভাইজার/অঞ্চলসম্মানের অফিস হতে উন্নয়ন প্রকল্পগুলির জন্য অভিযোগ প্রক্রিয়া প্রস্তুত এবং বাস্তবায়নের নির্দেশিকা।

অর্থায়নকারী সংস্থাগুলিকে ত্রৈমাসিক রিপোর্টগুলি সম্পর্কে অবহিত করতে হবে যাতে ঝুঁকিগুলির প্রাথমিক সনাক্তকরণে ইউএমপিএলকে সহায়তা করা যায়।

## ৯.৫ ইউএমপিএল-এর জন্য প্রস্তাবিত অভিযোগ নিষ্পত্তি ব্যবস্থা

ইউএমপিএল, অভিযোগ নিষ্পত্তি প্রক্রিয়া বাস্তবায়নের জন্য অভিযোগ নিবন্ধন করতে সাইট স্তরের যোগাযোগ ব্যক্তি/অভিযোগ অফিসার, নিবন্ধনের প্রক্রিয়া এবং অভিযোগের সমাধানের জন্য গৃহীত পদক্ষেপ, প্রয়োজনীয় সময়সীমা, মামলার উচ্চতর স্তরের প্রতিটি পদক্ষেপ এবং মানদণ্ড চিহ্নিত করতে হবে। সমস্ত অভিযোগের ক্ষেত্রে একটি দ্বি-স্তরের পদ্ধতির কথা বলা হয়েছে। মামলার গভীরতা অনুযায়ী প্রতিটি স্তরে অভিযোগের সমাধান করা যেতে পারে। ইউএমপিএল-এর অভিযোগ নিষ্পত্তির পদক্ষেপগুলি নীচে দেওয়া হল:

একটি অভিযোগ গ্রহণ এবং নিবন্ধন

- সাইট এরিয়া, সাইট অফিস এবং কমিউনিটি লেভেলে বিভিন্ন চিহ্নিত স্থানে সুরক্ষিত অভিযোগ বাক্স স্থাপন করা হবে।
- অভিযোগকারী বেনামী থাকতে চাইলে তিনি অভিযোগগুলি লিখতে পারেন এবং বিদ্যমান অভিযোগ বাক্সে ফেলতে পারেন।
- অভিযোগ পাওয়া যাওয়ার পর অভিযোগ লগ রেজিস্টার বা ডেটা সিস্টেমে রেকর্ড করা হবে এবং অভিযোগকারীকে স্বীকৃতি স্লিপ প্রদান করা হবে।

## অভিযোগের মূল্যায়ন এবং ঠিকানা

লেভেল ১-এর চিহ্নিত অভিযোগকারী অফিসার প্রতি পনের (১৫) দিনে অভিযোগ বাক্স খুলবেন এবং অভিযোগগুলিকে পরবর্তী পদক্ষেপের জন্য প্ল্যান্ট ম্যানেজারের কাছে পাঠাবেন।

অভিযোগে উত্থাপিত সমস্যাগুলি অভিযোগ প্রক্রিয়ার আদেশের মধ্যে পড়ে কিনা তা নির্ধারণ করতে অভিযোগটি মূল্যায়ন করা হবে।

• অভিযোগ মূল্যায়নের সময় লেভেল ১-এর টীমে অভিযোগ নিষ্পত্তি কমিটি (কন্ট্রাস্ট কর্মীদের ক্ষেত্রে ঠিকাদার সাইট সুপারভাইজারও জড়িত থাকবেন) মূল সমস্যা এবং উদ্বেগ সম্পর্কে তথ্য সংগ্রহ করবে এবং অভিযোগটি কীভাবে হতে পারে তা নির্ধারণ করতে সহায়তা করবে। জিআরসিতে থাকবে পিরোজপুর ইউনিয়ন পরিষদের চেয়ারম্যান, জেনারেল ম্যানেজার সাইট, ডেপুটি ম্যানেজার সাইট, ডেপুটি ম্যানেজার অ্যাডমিন, ডেপুটি ম্যানেজার-ইএইচএস, ম্যানেজার- কমিউনিটি ডেভেলপমেন্ট, দুধঘাটা গ্রামের পিরোজপুর ইউনিয়ন সদস্য, দুধঘাটা গ্রামের মহিলা সদস্য।

• যদি লেভেল ১-এ কমিটি ২ দিনের মধ্যে কোনও সিদ্ধান্ত না নেয় তাহলে সমস্যাটি কর্পোরেট অফিসে (স্তর ২) প্রধান অভিযোগ অফিসারের কাছে পাঠানো হবে এবং অভিযোগের মূল্যায়ন করতে হবে। অভিযোগটি হস্তক্ষেপের প্রয়োজন বলে মনে হলে পরবর্তী পদক্ষেপের জন্য বিবেচনা করা হবে অন্যথায় এটি অবৈধ হিসাবে বিবেচিত হবে এবং ২ কার্যদিবসের মধ্যে সাইট স্তরের অভিযোগকারী অফিসার সংশ্লিষ্ট অভিযোগকারীকে জানিয়ে দিবেন।

• ১৫ কার্যদিবসের মধ্যে জিআরসি এবং কন্ট্রাস্টর সুপারভাইজার (কন্ট্রাস্ট কর্মীদের জড়িত ক্ষেত্রে) লেভেল-১-এ অভিযোগ সমাধান করবে।

• অভিযোগটি নির্দিষ্ট সময়ের মধ্যে লেভেল-১-এ বা অভিযোগকারীর সন্তুষ্টি মোতাবেক সমাধান করতে ব্যর্থ হলে অভিযোগ বিষয়ে চূড়ান্ত সিদ্ধান্ত নেওয়ার জন্য অভিযোগটি প্রধান অভিযোগ অফিসারের (লেভেল- ২) কাছে পাঠানো হবে।

• এই স্তরে প্রধান অভিযোগ কর্মকর্তা (কোম্পানি নির্ধারিত) পরিচালক (মানব সম্পদ ও প্রশাসন) এবং পরিচালক (অপারেশন) এর সাথে সমস্যাটি নিয়ে আলোচনা করবেন এবং অভিযোগের সমাধান করার চেষ্টা করবেন। প্রধান অভিযোগ অফিসার সিদ্ধান্ত গ্রহণের ক্ষেত্রে সহায়তা প্রদান করবেন। প্রয়োজনে অভিযোগকারীর সঙ্গে বৈঠক করা হবে এবং প্রমাণ খতিয়ে দেখা হবে। রেফারেলের ৫ কার্যদিবসের মধ্যে অভিযোগ শেষ করতে হবে।

• অভিযোগকারীর কমিটির সভায় উপস্থিত থাকার এবং উভয় স্তরে অভিযোগ নিয়ে আলোচনা করার সুযোগ থাকবে যদি উভয় স্তরে যাওয়ার পরও অভিযোগ অসমীমাংসিত থেকে যায়। অভিযোগকারীর প্রতিকারের জন্য উপযুক্ত আইন আদালতে যেতে পারবে।

• বেনামী অভিযোগ সাইট স্তরে নথিভুক্ত করা হবে এবং সাইট স্তরে জিআরসি কমিটিতে আলোচনা করা হবে এবং বৈধ অভিযোগ পাওয়া গেলে উপযুক্ত ব্যবস্থা নেওয়া হবে।

ইউএমপিএল-এর বিবেচনা ও বাস্তবায়নের জন্য প্রস্তাবিত অভিযোগ প্রক্রিয়া নীচের চিত্র ১৩-এ দেওয়া হয়েছে।

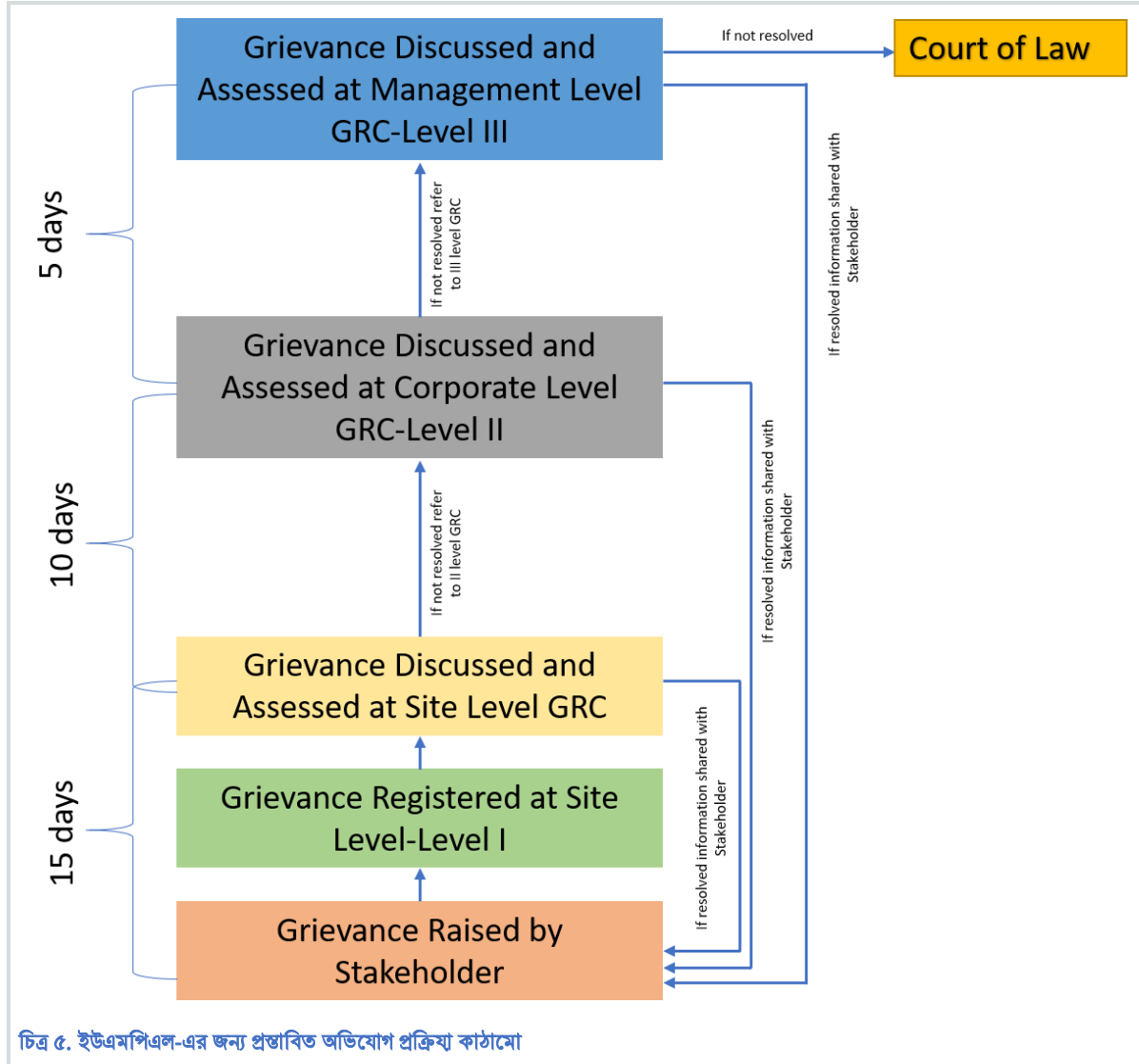

## ৯.৬ অভিযোগ প্রক্রিয়া বাস্তবায়নের প্রয়োজনীয় উপাদান

একটি অভিযোগ প্রক্রিয়া সফল হয় যদি এটির বাস্তবায়নে পর্যাপ্ত সুবিধা রাখা হয়। এখানে পর্যাপ্ত সুবিধা বলতে মানুষ, সিস্টেম এবং প্রক্রিয়া এবং সংশ্লিষ্ট আর্থিক সংস্থান বোঝায়। অভিযোগ প্রক্রিয়ার প্রস্তুত, বাস্তবায়ন এবং পর্যবেক্ষণের দায়িত্ব অন্তর্ভুক্ত করার জন্য, ইউএমপিএল-এর কর্পোরেট স্তরের সিনিয়র ম্যানেজমেন্ট বিভিন্ন কাজ সম্পাদনে জড়িত থাকবে।

### দায়িত্ব

একটি অভিযোগ প্রক্রিয়া কার্যকরভাবে কাজ করার জন্য একটি প্রশাসনিক কাঠামো প্রতিষ্ঠা করা এবং প্রক্রিয়াটির বাস্তবায়নের জন্য দায়িত্ব অর্পণ করা গুরুত্বপূর্ণ। অভিযোগ প্রক্রিয়া বাস্তবায়নের জন্য নিম্নলিখিত ভূমিকা এবং দায়িত্বগুলি চিহ্নিত করা হয়েছে:

চিফ গ্রিডেন্স অফিসার (সিনিয়র ম্যানেজমেন্ট লেভেল-লেভেল ৩)-ইউএমপিএল-এর এক্সিকিউটিভ ডিরেক্টর সিনিয়র ম্যানেজমেন্ট লেভেলে প্রধান অভিযোগ অফিসার হবেন। তিনি সরাসরি ব্যবস্থাপনা পরিচালকের মাধ্যমে ইউএমপিএল বোর্ডে রিপোর্ট করবেন।

প্রধান অভিযোগ কর্মকর্তা (কর্পোরেট স্তর/স্তর ২): একজন প্রধান অভিযোগ কর্মকর্তাকে কর্পোরেট স্তরে মনোনীত করতে হবে। দায়িত্বপ্রাপ্ত ব্যক্তির ১৩-১৫ বছরেরও বেশি কাজের অভিজ্ঞতা থাকবে যার মধ্যে অভিযোগ নিষ্পত্তি প্রক্রিয়া এবং এর ব্যবস্থাপনার পূর্ব জ্ঞান থাকতে হবে। তাকে সরাসরি ইউএমপিএল-এর নির্বাহী পরিচালকের কাছে রিপোর্ট করতে হবে এবং সাইট/প্ল্যান্ট ম্যানেজার এবং সিনিয়র ম্যানেজার টেকনিক্যালের সাথে কাজ করতে হবে।

অভিযোগ অফিসার (সাইট লেভেল/লেভেল ১): জেনারেল ম্যানেজার-সাইট হবেন সাইট লেভেলের অভিযোগ অফিসার। তাকে কর্পোরেট লেভেলে অবস্থিত প্রধান অভিযোগ অফিসারের পাশাপাশি সাইট লেভেলের সাইট/প্ল্যান্ট ম্যানেজারকে সরাসরি রিপোর্ট করতে হবে। অভিযোগ অফিসারকে ম্যানেজার- কমিউনিটি ডেভেলপমেন্ট, ডেপুটি ম্যানেজার-ইএইচএস-এর সাথে একযোগে কাজ করতে হবে।

সাইট লেভেলে একটি অভিযোগ নিষ্পত্তি কমিটি গঠন করা হয়েছে। এখানে উল্লেখ করা অপরিহার্য যে অভিযোগ প্রক্রিয়ায় চূড়ান্ত স্বচ্ছতা এবং জবাবদিহিতা বজায় রাখার জন্য, নিরপেক্ষ এবং স্বাধীন তৃতীয় পক্ষগুলিকেও কাঠামোর মধ্যে অন্তর্ভুক্ত করা হয়েছে। স্থানীয় প্রশাসনের সদস্য (পিরোজপুর ইউনিয়ন চেয়ারম্যান), দুধঘাটা গ্রামের পিরোজপুর ইউনিয়ন সদস্য, ইউএমপিএল দ্বারা চিহ্নিত দুধঘাটা গ্রামের মহিলা সদস্যরা জিআরসি-র অংশ হবেন। নিঃসন্দেহে এটি সম্প্রদায়ের সদস্যদের আস্থা তৈরি করতে সাহায্য করবে এবং প্রকল্প বাস্তবায়নকারী প্রতিষ্ঠানের অভিযোগ প্রক্রিয়ার কার্যকারিতা শক্তিশালী হবে।

জিআরসি-তে অন্তর্ভুক্ত হতে হবে এমন সদস্যদের তালিকা নীচের ছক ৬-এ দেওয়া হয়েছে।

#### সারণি ১০. অভিযোগ নিষ্পত্তি কমিটির সদস্যদের তালিকা

| ক্রম নং                                   | সদস্য                                     | ভূমিকা  | যোগাযোগের নম্বর |
|---|---|---|-----------------|
| স্থায়ী কমিটি                             |   |   |                 |
| ১.  | জেনারেল ম্যানেজার সাইট                    | চেয়ারপারসন এবং অভিযোগ নিষ্পত্তি প্রধান কমিটি | ০১৭৮৭৬৯০৮৫১     |
| ৩.  | ডেপুটি ম্যানেজার সাইট                     | ইউএমপিএল-এর প্রধান অভিযোগ অফিসার              | ০১৭১৩২০৫৩২০     |
| ৪.  | ডেপুটি ম্যানেজার অ্যাডমিন                 | সদস্য   | ০১৭১৩২০৫৩১৫     |
| ৫.  | ম্যানেজার-ইএইচএস                          | সদস্য   | ০১৭১৩২০৫২৯৫     |
| ৬.  | ম্যানেজার-কমিউনিটি উন্নয়ন                | সদস্য   | ০১৭১৭১৪৬৫৫৮     |
| সম্প্রদায়ের অভিযোগের জন্য অতিরিক্ত সদস্য |   |   |                 |
| ১   | পিরোজপুর ইউনিয়নের চেয়ারম্যান মো         | সম্প্রদায়ের প্রতিনিধি                        | ০১৬৮২৮০৬০২০     |
| ২   | পিরোজপুর ইউনিয়নের সদস্য মো দুধঘাটা গ্রাম | সম্প্রদায়ের প্রতিনিধি                        | ০১৮৩৬৮৫৩০০৬     |
| ৩   | এর মহিলা সদস্য দুধঘাটা গ্রাম              | সম্প্রদায়ের প্রতিনিধি                        | ০১৮১৪০৭৪০১০     |

## ৯.৭ অভিযোগ নিষ্পত্তি প্রক্রিয়া প্রকাশ

জিআরএম-এ প্রকাশে নিম্নলিখিত দিকগুলি বিবেচনা করা হবে।

- জিআরএম প্রকাশ করা হবে এবং এতে উল্লিখিত পদ্ধতিগুলি ইএসআইএ রিপোর্টে চিহ্নিত বা পরবর্তী পর্যায়ে চিহ্নিত সমস্ত স্টেকহোল্ডারদের কাছে সঠিকভাবে প্রচার করা হবে।
- সাইট স্তরে প্রধান অভিযোগ অফিসারের নাম এবং যোগাযোগ জিআরএম প্রকাশক ডকুমেন্টে উল্লেখ করা হবে
- ইউএমপিএল কর্মচারী এবং চুক্তিভিত্তিক কর্মচারীদের অন্তর্ভুক্তি প্রশিক্ষণ কর্মসূচিতে জিআরএম অন্তর্ভুক্ত করা হবে।

## ৯.৮ অভিযোগ রিপোর্টিং পদ্ধতি

ইউএমপিএল নিশ্চিত করবে যে কোনো ব্যক্তি/গোষ্ঠী কোনো ভয়ভীতি ছাড়াই অভিযোগ দায়ের করতে পারবে। অভিযোগগুলি লিখিতভাবে জমা দেওয়া হবে বা জিআরসি-তে মৌখিকভাবে জমা দেওয়া যেতে পারে। জিআরসি যে সিদ্ধান্ত নিয়েছে তা লিখিতভাবে সংশ্লিষ্ট ব্যক্তি বা গোষ্ঠীকে জানানো হবে।

জিআরসি লিখিত বা মৌখিক বা হোয়াটসঅ্যাপে তাদের শেষে প্রাপ্ত যেকোনো অভিযোগের রেকর্ড বজায় রাখবে। এই রেকর্ডে অভিযোগকারীর বিশদ বিবরণ, অভিযোগের বিষয়, উপযুক্ত বিভাগ এবং অভিযোগের অবস্থা অন্তর্ভুক্ত থাকবে। নীচের সারণী ৭ এ একটি নমুনা রেকর্ডিং বিন্যাস প্রদান করা হয়েছে।

#### সারণি ১১- অভিযোগ রেকর্ডিং এর নমুনা

| ক্রমিক নং | অভিযোগ প্রাপ্তির তারিখ | বিভাগ/গ্রাম | অভিযোগকারীর নাম | অভিযোগের বিবরণ | সংশ্লিষ্ট বিভাগ | অবস্থা | তারিখ পর্যন্ত অবস্থা | মন্তব্য |
|-----------|------------------------|-------------|-----------------|----------------|-----------------|--------|----------------------|---------|
|           |                        |             |                 |                |                 |        |                      |         |
|           |                        |             |                 |                |                 |        |                      |         |

## ৯.৯ মনিটরিং ও রিপোর্টিং

নিরীক্ষণ এবং রিপোর্টিং হল অভিযোগ প্রক্রিয়ার কার্যকারিতা পরিমাপ করার জন্য প্রয়োজনীয় সরঞ্জাম, সম্পদের দক্ষ ব্যবহার, বিস্তৃত প্রবণতা নির্ধারণ এবং পুনরাবৃত্তি সমস্যাগুলি স্বীকার করা যাতে বিবাদ উচ্চ স্তরে পৌঁছানোর আগেই সেগুলি সমাধান করা যায়। তারা তথ্যের একটি ভিত্তি স্তর তৈরি করে যা প্রকল্পের প্রস্তাবকারী স্টেকহোল্ডারদের কাছে রিপোর্ট করতে ব্যবহার করতে পারে।

মনিটরিং: প্রকল্পের প্রভাবের পরিমাণ এবং অভিযোগের পরিমাণের উপর নির্ভর করে ইউএমপিএল অভিযোগের প্রকৃতির জটিলতার ভিত্তিতে প্রতি ছয় মাসের জন্য অভ্যন্তরীণ এবং বাহ্যিক নিরীক্ষার মতো নিরীক্ষণ ব্যবস্থা গ্রহণ করতে পারে। অভিযোগ রেকর্ডগুলি নিয়মিত মনিটরিং অনুশীলনের জন্য তথ্য প্রদান করবে। প্রতিটি অভিযোগের পর্যালোচনা এবং এর কার্যকারিতা এবং দক্ষতার বিশ্লেষণের মাধ্যমে ইউএমপিএল পদ্ধতিগত ঘাটতিগুলি মূল্যায়ন করার জন্য অভিযোগগুলি পর্যালোচনা পারে। উপরন্তু অভিযোগ প্রক্রিয়ার নিরীক্ষণ নিশ্চিত করতে সাহায্য করে যে প্রক্রিয়াটির প্রস্তুত এবং বাস্তবায়ন ব্যয়সাশ্রয়ীভাবে স্টেকহোল্ডারের সমস্যা সমাধানে কার্যকর।

রিপোর্টিং: নিবন্ধিত সমস্ত অভিযোগ রেকর্ড করতে হবে এবং নিয়মিত আপডেট করতে হবে। সাইট ম্যানেজমেন্ট বা অভিযোগ অফিসার এই দায়িত্ব পালন করবে এবং যখনই কোন অডিট হবে তখন তিনি এই ডকুমেন্টটি উপস্থাপন করতে সক্ষম হবেন। এছাড়া একটি মাসিক রিপোর্টিং সিস্টেম চালু করা হবে যেখানে অভিযোগ আধিকারিককে প্রধান অভিযোগ অফিসারের কাছে একটি অভিযোগ রিপোর্ট জমা দিতে হবে যদিও সাইট স্তরে 'শূন্য' অভিযোগগুলি রেকর্ড করা হয়। স্টেকহোল্ডার, অভিযোগকারী এবং অভিযোগ নিষ্পত্তি কমিটির সাথে বৈঠকের সমস্ত কার্যবিবরণী রেফারেন্সের উদ্দেশ্যে নিয়মিতভাবে রেকর্ড এবং নথিভুক্ত করতে হবে। উপরন্তু মনিটরিং প্রক্রিয়া এবং তারপরে উদ্ভাসিত রিপোর্টের মাধ্যমে, কোম্পানির কার্যক্রমের ক্রমাগত উন্নতির নিশ্চয়তা দেওয়া হয়। সংস্থাটি এই মনিটরিং রিপোর্টগুলিকে ব্যবহার করতে পারে তার প্রক্রিয়ার বাস্তবায়ন এবং এটিকে আরও ব্যবহারকারী-বান্ধব করার জন্য প্রস্তাবিত পরিবর্তন সম্পর্কে সম্প্রদায়ের কাছে রিপোর্ট করতে হবে।

## ৯.১০ বাজেট

ইউএমপিএল প্রশাসন পর্যাপ্ত বার্ষিক বাজেট এবং অভিযোগ প্রতিকারের ব্যবস্থা বাস্তবায়নের জন্য সম্পদ বরাদ্দ নিশ্চিত করবে।

## ১০. এলআরপি মনিটরিং ও মূল্যায়ন

জীবিকা পুনঃস্থাপনের লক্ষ্য অর্জনের পরিমাণ মূল্যায়ন করার জন্য মনিটরিং এবং মূল্যায়ন হল গুরুত্বপূর্ণ কার্যক্রম। এটি পরিকল্পিত কর্মকাণ্ডের একটি পর্যায়ক্রমিক মূল্যায়ন যা কর্মকাণ্ডের পরিবর্তন, প্রতিক্রিয়া এবং দিকনির্দেশের সুবিধা প্রদান করে। অন্যদিকে, মূল্যায়ন হল এমন একটি কর্মকাণ্ড যার লক্ষ্য হল বাস্তবায়িত কর্মকাণ্ডগুলি প্রকৃতপক্ষে তাদের কাঙ্ক্ষিত লক্ষ্য এবং উদ্দেশ্যগুলি অর্জন করেছে কিনা তা মূল্যায়ন করার লক্ষ্যে। এই বিভাগটি এলআরপি বাস্তবায়নের জন্য প্রকল্পের অধীনে মনিটরিং এবং মূল্যায়নের ব্যবস্থাকে বর্ণনা করে।

এলআরপি বাস্তবায়ন সম্পন্ন হলে, ইউএমপিএল দ্বারা ঋণদাতার কাছে একটি সম্পূর্ণ রিপোর্ট জমা দেওয়া হবে।

### ১০.১ মনিটরিং

এলআরপি-এর কার্যকারিতা এবং চলমান অগ্রগতি মূল্যায়নের জন্য অভ্যন্তরীণ এবং বাহ্যিক দুটি ধরনের মনিটরিং করা হবে। অভ্যন্তরীণ মনিটরিং করা হবে এলআরপি বাস্তবায়নকারী প্রতিষ্ঠান (ইএ) দ্বারা বাস্তবায়নের সময়সূচীতে নির্ধারিত। যে কার্যক্রমগুলি মনিটরিং করা হবে এবং নিরীক্ষণের জন্য দায়ী সংস্থা এলআরপি পরিকল্পনায় উপস্থাপন করা হয়েছে। ইএ এর প্রধান ভূমিকাগুলির মধ্যে একটি হ'ল নিয়মিত বিরতিতে কর্মকাণ্ড মনিটরিং এবং ফলাফল মূল্যায়ন করা। মনিটরিং একটি নিয়মিত কার্যকলাপ হবে এবং প্রকল্প স্তরে ইএ এবং ম্যানেজার-কমিউনিটি ডেভেলপমেন্টের দায়িত্ব হবে যারা এলআরপি কার্যক্রমের সময়মত বাস্তবায়ন দেখবে এবং অগ্রগতি সম্পর্কে রিপোর্ট তৈরি করবে।

রিপোর্টটি প্রকল্প স্তরে ইউএমপিএল সাইট ম্যানেজারের কাছে জমা দেওয়া হবে, এলআরপি বাস্তবায়নের অগ্রগতি এবং ফলাফলগুলি মূল্যায়ন করতে ত্রৈমাসিক রিপোর্টে এটি অন্তর্ভুক্ত করা হবে। নিরীক্ষণের মধ্যে পরিকল্পনা, বাস্তবায়ন, প্রতিক্রিয়া, সমস্যা সমস্যা, অভিযোগ, পৃথক প্রকল্প আক্রান্ত ব্যক্তি ফাইলের রক্ষণাবেক্ষণ, সম্প্রদায়ের সম্পর্ক, পরামর্শের মিনিট ইত্যাদি অন্তর্ভুক্ত থাকবে। পর্যালোচনা করার পরে, এটি ঋণদাতা এবং বহিরাগত নিরীক্ষকদের (যখন নিযুক্ত) পর্যালোচনার জন্য জমা দেওয়া হবে।

এলআরপি বাস্তবায়নের জন্য একটি স্বাধীন তৃতীয়-পক্ষ মনিটরিং সংস্থা (এলআরপি বাস্তবায়নকারী সংস্থা ব্যতীত) দ্বারা আধা-বার্ষিক ভিত্তিতে বাহ্যিক মনিটরিং করা হবে। পরামর্শদাতা তার পর্যালোচনা এবং মূল্যায়নের পর একটি রিপোর্ট তৈরি করবে। এই রিপোর্টটি তদনুসারে বিভিন্ন স্টেকহোল্ডার যেমন ঋণদাতা, সরকারী কর্তৃপক্ষ, সম্প্রদায়, শেয়ারহোল্ডার ইত্যাদির কাছে তাদের রেফারেন্স এবং রেকর্ডের জন্য জমা দেওয়া হবে এবং এটি এডিবি-র ওয়েবসাইটে প্রকাশ করা হয়েছে।

### ১০.২ এলআরপি বাস্তবায়নের অভ্যন্তরীণ পর্যবেক্ষণে বাস্তবায়নকারী সংস্থার

#### ভূমিকা

এলআরপি বাস্তবায়নের বাস্তবায়নকারী সংস্থা ইউএমপিএল-এর ম্যানেজার-কমিউনিটি ডেভেলপমেন্টের সরাসরি তত্ত্বাবধানে এলআরপি বাস্তবায়নের অবস্থা মনিটরিং করবে। এলআরপি বাস্তবায়নের অবস্থার উপর ত্রৈমাসিক রিপোর্ট প্রস্তুত করার এবং ইউএমপিএল সাইট ম্যানেজারের কাছে রিপোর্ট জমা দেওয়ার দায়িত্ব ইএ-এর। এলআরপি বাস্তবায়নের বিষয়ে ইএ এবং ইউএমপিএল সাইট টিমের মধ্যে ত্রৈমাসিক সভাও আয়োজন করা হবে।

### ১০.৩ এলআরপি-এর আধা-বার্ষিক পর্যবেক্ষণে বহিরাগত তৃতীয়-পক্ষ সংস্থার

#### ভূমিকা

বহিরাগত তৃতীয়-পক্ষ সংস্থা ইউএমপিএল দ্বারা এলআরপি বাস্তবায়নের অর্ধ-বার্ষিক পর্যবেক্ষণের জন্য নিযুক্ত হবে। তারা স্বাধীনভাবে এলআরপি বাস্তবায়নের অবস্থা এবং কার্যকারিতা, এলআরপি বাস্তবায়নে ইএ এর ভূমিকা মনিটরিং করবে। আধা-বার্ষিক মনিটরিং অডিট রিপোর্ট তৈরি করা হবে এবং উন্নতির জন্য সুপারিশ সহ ইউএমপিএল সাইট ম্যানেজমেন্টে জমা দেওয়া হবে।

তা ছাড়া এলআরপি বাস্তবায়ন শেষ হওয়ার পর, অবিলম্বে তৃতীয় পক্ষের অডিট করা হবে এলআরপি-এর সফল বাস্তবায়ন মূল্যায়ন করার জন্য ধারা ৭.৬-এ



বর্ণিত নির্দেশক মনিটরিং করে।

## ১০.৪ মূল্যায়ন

মূল্যায়ন একটি ক্রমাগত প্রক্রিয়া এবং সাধারণত মধ্য-মেয়াদী এবং এলআরপি বাস্তবায়নের পরে সম্পন্ন হয়। এইভাবে, এটি এলআরপি বাস্তবায়নের মধ্যবর্তী এবং শেষ মেয়াদী মূল্যায়ন করা হবে। মূল্যায়নের ফোকাস হবে প্রকল্পের লক্ষ্য ও উদ্দেশ্যের কাঙ্ক্ষিত অর্জন, প্রাতিষ্ঠানিক ব্যবস্থার কার্যকারিতা, এলআরপি প্রক্রিয়া এবং অবশেষে প্রকল্প আক্রান্ত ব্যক্তি সুবিধার বিদ্যমান।

ইউএমপিএল টিম অভ্যন্তরীণভাবে মূল্যায়নের প্রক্রিয়াটি কর্পোরেট এবং প্রকল্প উভয় স্তরেই গ্রহণ করবে। বাহ্যিকভাবে মূল্যায়ন স্বনামধন্য পরামর্শদাতা দ্বারা করা হবে।

## ১০.৫ মনিটরিং এবং মূল্যায়নের সূচক

এলআরপি বাস্তবায়নের অগ্রগতি, মনিটরিং এবং মূল্যায়ন সূচকগুলির মধ্যে গৃহীত প্রক্রিয়া, অর্জিত ভৌত ও আর্থিক অগ্রগতি, সামাজিক কল্যাণ এবং অর্থনৈতিক উন্নতি অন্তর্ভুক্ত থাকবে। এলআরপি বাস্তবায়নের মনিটরিং ও মূল্যায়ন পরামর্শ, অভিযোগের আবেদনের পর্যালোচনা, সাক্ষাৎকার এবং স্টেকহোল্ডারদের সাথে আনুষ্ঠানিক ও অনানুষ্ঠানিক আলোচনার মাধ্যমে গ্রহণ করা হবে এবং এলআরপি বাস্তবায়নের আগে এবং পরে ক্ষতিগ্রস্ত ব্যক্তি ও সম্প্রদায়ের জীবনযাত্রার মান পরিবর্তন করা হবে। নিরীক্ষণ এবং মূল্যায়নের সূচকগুলি নীচে উপস্থাপন করা হয়েছে:

## ১০.৬ সূচক মনিটরিং

এলআরপি বাস্তবায়নের অগ্রগতি ট্র্যাক করতে নিম্নলিখিত সূচকগুলি মনিটরিং করা হবে,

- প্রক্রিয়া নির্দেশক: এটি প্রকল্পের ইনপুট, ব্যয়, কর্মী নিয়োগ ইত্যাদি নির্দেশ করবে।
- আউটপুট সূচক: এটি অনুষ্ঠিত প্রশিক্ষণে অংশগ্রহণকারী ক্ষতিগ্রস্ত ব্যক্তিদের সংখ্যার পরিপ্রেক্ষিতে ফলাফল নির্দেশ করবে।
- ফলাফল সূচক: এটি তাত্ক্ষণিক প্রকল্পের উদ্দেশ্য অর্জনের স্তর, কর্মক্ষমতা, আচরণ বা সম্পদের স্থিতিতে সামগ্রিক মনিটরিংযোগ্য পরিবর্তনগুলি পরিমাপ করবে যা এলআরপি বাস্তবায়নের ফলে ঘটবে।
- প্রভাব সূচক: এটি দীর্ঘমেয়াদী প্রভাব, রাষ্ট্রের পরিবর্তন বা প্রকল্প আক্রান্ত ব্যক্তির উন্নত জীবনযাত্রার অবস্থার সাথে সম্পর্কিত হবে যার প্রতি প্রকল্পটি অবদান রাখছে।
- অনুমান সূচক: এটি মৌলিক পরিস্থিতি পরিমাপ করবে যা প্রতিহত করতে পারে, বা কমপক্ষে ফলাফল অর্জনে বিলম্ব করতে পারে।

আর্থ-সামাজিক বেসলাইন জরিপ থেকে সংগৃহীত ডেটা এলআরপি বাস্তবায়নের সাফল্য পরিমাপ ও মূল্যায়নের জন্য মানদণ্ড হিসেবে কাজ করবে। ইউএমপিএল এলআরপি বাস্তবায়নের মনিটরিং করবে। নিয়মিত অগ্রগতি রিপোর্ট তৈরি করা হবে এবং সাইটের কর্মীদের দ্বারা ইউএমপিএল ব্যবস্থাপনার কাছে জমা দেওয়া হবে। অভ্যন্তরীণ মনিটরিং ইনপুট, প্রক্রিয়া এবং ক্ষতিপূরণ/অন্যান্য প্রভাব প্রশমন ব্যবস্থার ফলাফল দেখবে।

ইনপুট মনিটরিং কর্মী, সংস্থা, অর্থ, সরঞ্জাম, সরবরাহ এবং অন্যান্য ইনপুটগুলিকে প্রয়োজনীয় পরিমাণ নির্ধারণ করবে।

প্রসেস মনিটরিং প্রোগ্রাম বাস্তবায়নের কৌশল এবং পদ্ধতি এবং প্রোগ্রাম ম্যানেজমেন্ট কর্মীদের কার্যকরীভাবে বাস্তবায়ন এবং পরিচালনা করার ক্ষমতা মূল্যায়ন করবে এবং সর্বোত্তম অনুশীলনগুলি নথিভুক্ত করবে এবং এলআরপির প্রস্তুত ও বাস্তবায়নকে শক্তিশালী করার জন্য সুপারিশ করবে।

আউটপুট মনিটরিং প্রতিষ্ঠিত হবে যদি সম্মত আউটপুট সময়মত বিদ্যমান থাকে,

- ক্ষতিগ্রস্ত সম্প্রদায়ের সাথে যোগাযোগ।
- জীবিকা কর্মসূচী বিতরণ এবং গ্রহণ।
- অভিযোগ সমাধান; এবং
- দুর্বল লোকদের প্রতি মনোযোগ।

ফলাফল মনিটরিং প্রোগ্রামের উদ্দেশ্য এবং কর্মক্ষমতা লক্ষ্যমাত্রা অর্জন করার মাত্রা নির্ধারণ করবে।

## ১০.৭ মূল্যায়ন প্রক্রিয়া

ইউএমপিএল এলআরপি বাস্তবায়নের মধ্য-মেয়াদী মূল্যায়ন পরিচালনা করতে এবং উদ্দেশ্য, পদ্ধতি, নীতি, আইন ও প্রবিধানের সাথে সম্মতির জন্য একটি স্বাধীন পরামর্শক ব্যবহার করবে। জীবিকা পুনঃস্থাপন পরিকল্পনা পরিচালনা এবং বাস্তবায়নের মনিটরিংয়ের অভিজ্ঞতাসহ মূল্যায়নকারী একজন স্বাধীন পরামর্শক হবেন।

এলআরপি বাস্তবায়ন কার্যকলাপ ফলাফল সারণি ৩ উপস্থাপন করা হয়

এই মানদণ্ডের মধ্যে রয়েছে কর্মসংস্থানের অ্যাক্সেস, জীবিকা পুনঃস্থাপন এবং উদ্যোগ, স্বাস্থ্য ও পুষ্টি, অবকাঠামোগত উন্নয়ন এবং আর্থ-সামাজিক উন্নতি। দুর্বল ব্যক্তিদের উপর বিশেষভাবে দৃষ্টি নিবদ্ধ করা হবে এবং সাহায্য করার পদ্ধতিগুলি মূল্যায়ন করা হবে। এনভায়রনমেন্ট অ্যান্ড সোশ্যাল ম্যানেজমেন্ট



সিস্টেমে উল্লিখিত নির্দেশনা অনুযায়ী অভিযোগের প্রক্রিয়া মূল্যায়ন করা হবে।

## ৭.৮ মূল্যায়ন সময়সূচী

এলআরপি বাস্তবায়নের স্বতন্ত্র মূল্যায়নের সময়সূচী এলআরপি বাস্তবায়ন শেষ হওয়ার ছয় মাস পরে হবে।

## পরিশিষ্ট ক-ভূমি নির্ভরশীলদের তালিকা

| ক্রম নং   | আক্রান্ত ব্যক্তির নাম | ক্রম নং | আক্রান্ত ব্যক্তির নাম |
|---|-----------------------|---------|-----------------------|
| পাওয়ার প্ল্যান্টের ভূমিতে নির্ভরশীল ভূমির তালিকা |                       |         |                       |
| ১.  | মোঃ ফজলুল হক সরকার    | ২.      | সোমর আলী ভূইয়া       |
| ৩.  | মোঃ আলী আকবর          | ৪.      | রফিকুল ইসলাম          |
| ৫.  | তরিকুল                | ৬.      | জামাল হক ভূইয়া       |
| ৭.  | আবুল কালাম ভূইয়া     | ৮.      | আশেক আলী              |
| ৯.  | মোঃ আলম               | ১০.     | মোস্তুফা              |
| নির্মাণ ক্যাম্প এলাকার উপর নির্ভরশীল ভূমির তালিকা |                       |         |                       |
| ১১.   | মোঃ নূর ইসলাম         | ১২।     | সোলায়মান             |
| ১৩.   | মোঃ জসিম উদ্দিন       | ১৪.     | মোঃ আনোয়ার আলী       |
| ১৫।   | মোঃ আফজাল             | ১৬.     | মোঃ খায়রুদ্দিন       |
| ১৭.   | মোঃ আলী রহমান         | ১৮.     | ফনির মো               |

## পরিশিষ্ট বি-প্রতিকুলভাবে জীবিকা প্রভাবিত মালিকদের তালিকা

| ক্রমিক<br>নং                             | প্রকল্প আক্রান্ত ব্যক্তির নাম | ক্রমিক নং | প্রকল্প আক্রান্ত ব্যক্তির নাম |
|--|-------------------------------|-----------|-------------------------------|
| ভূমি মালিকদের মধ্যে কৃষি ভূমিহীন পরিবার  |                               |           |                               |
| ১.                                       | হলি মোল্লা                    | ২.        | জাহানারা বেগম                 |
| ৩.                                       | আলী মোল্লা                    | ৪.        | মোঃ আরাফাত আলী সরদার          |
| ৫.                                       | মোঃ তরিকুল ইসলাম              | ৬.        | মোঃ আব্দুল জলিল মোল্লা        |
| ৭.                                       | মোসা. আশিয়া বেগম             | ৮.        | মোস্তার হোসেন                 |
| ৯.                                       | মোঃ আনোয়ার আলী               | ১০.       | রুমা বেগম                     |
| ১১.                                      | হযরত আলী মো                   | ১২.       | খোরশেদা বেগম                  |
| ১৩.                                      | মোঃ মঞ্জুল ভূইয়া             | ১৪.       | শিল্পি আক্তার                 |
| ১৫।                                      | মোঃ রাহাত হোসেন               | ১৬.       | রিফাত                         |
| ১৭.                                      | জায়েদা বেগম                  | ১৮.       | মোসা: রুনা আক্তার             |
| ১৯.                                      | মোঃ মনির হোসেন                | ২০।       | সিরিনা বেগম                   |
| ২১।                                      | জাহিদুল ইসলাম                 | ২২।       | হাকিম আলী                     |
| ২৩.                                      | আফছার উদ্দিন                  | ২৪।       | বিলকিস বেগম                   |
| ২৫।                                      | জসিম উদ্দিন                   | ২৬.       | শোপনা                         |
| ২৭।                                      | আমেনা বেগম                    | ২৮।       | মোঃ ফজলুল হক ভূইয়া           |
| ২৯।                                      | রাসিদা বেগম                   | ৩০।       | মোসা: মাজেদা বেগম             |
| ৩১.                                      | হাসনারা বেগম                  | ৩২।       | মোসা: মাফিয়া বেগম            |
| ৩৩.                                      | মোসা: ছামিরুন নেছা            | ৩৪.       | মোসা: সুফিয়া বেগম            |
| ৩৫।                                      | আব্দুল বারেক                  | ৩৬.       | মোসা: শিস মহল                 |
| ৩৭।                                      | মোঃ আমিন ভূইয়া               | ৩৮.       | মোসা: আমেনা খাতুন             |
| ৩৯।                                      | মোঃ মনতাজ ভূইয়া              | ৪০.       | মোসা: নুরজাহান                |
| ৪১.                                      | মানিকরা বেগম                  | ৪২।       | মোসা: নাছিমা বেগম             |
| ৪৩.                                      | বিলকিচ                        | ৪৪.       | মোঃ রাসেদুল ইসলাম উজ্জল       |
| ৪৫।                                      | আব্দুল করিম                   | ৪৬.       | মোসা: ফজিলা খাতুন             |
| ৪৭।                                      | মোঃ বাবুল হোসেন               | ৪৮.       | আয়েশা আক্তার                 |
| ৪৯।                                      | কাউছার মোল্লা                 | ৫০।       | রোসনা                         |
| ৫১.                                      | সাহিনা আক্তার                 | ৫২।       | মোঃ আল-আমিন                   |
| ৫৩.                                      | নুরুল হক ভূইয়া               | ৫৪।       | রিপন মিয়া                    |
| ৫৫।                                      | মোঃ মজিবুর                    | ৫৬.       | মোঃ আল আমিন                   |
| ৫৭।                                      | ইউসুফ আলী                     | ৫৮.       | মোসা: রোকেয়া বেগম            |
| ৫৯.                                      | মোসা:ফালেতুন নেছা             | ৬০।       | আনোয়ার হোসেন                 |
| ৬১.                                      | মোসা: জাহানারা বেগম           | ৬২।       | হাতেম আলী                     |
| ৬৩.                                      | মোসা: মরিয়ম                  | ৬৪.       | মাসুম মিয়া                   |
| ৬৫।                                      | মোঃ হুমায়ুন কবির ভূইয়া      | ৬৬.       | সাজেদা বেগম                   |
| ৬৭।                                      | নুর নাহার                     | ৬৮.       | নুরুল ইসলাম                   |
| ৬৯।                                      | মোঃ নুরে আলম ভূইয়া           | ৭০।       | ফারজানা বেগম                  |
| ৭১.                                      | হাজী আব্দুল খালেক ভূইয়া      | ৭২।       | নাছিমা বেগম                   |
| ৭৩.                                      | মোঃ জসিম উদ্দিন               | ৭৪.       | হাজেরা খাতুন                  |
| ৭৫।                                      | তরিকুল ইসলাম                  | ৭৬.       | সুরাইয়া বেগম                 |
| ৭৭।                                      | মামুন মিয়া                   | ৭৮.       | কামিনা বেগম                   |
| ৭৯।                                      | রনি                           | ৮০।       | রেহেনা বেগম                   |
| ৮১.                                      | আমিরুল ইসলাম                  | ৮২।       | আবু ছালেক                     |
| ৮৩.                                      | আলকাছ আলী                     | ৮৪.       | মোঃ আইনুল হক                  |
| ৮৫।                                      | ওহাব আলী                      | ৮৬.       | হজরত আলী ভূইয়া               |
| ৮৭।                                      | জাহানারা                      | ৮৮।       | রোকেয়া বেগম                  |
| ৮৯।                                      | পরব আলি সিকদার                | ৯০।       | জালাল উদ্দিন                  |
| ভূমি নির্ভরদের মধ্যে কৃষি ভূমিহীন পরিবার |                               |           |                               |
| ৯১.                                      | তরিকুল                        | ৯২।       | জামাল হক ভূইয়া               |



| ক্রম নং | প্রকল্প আক্রান্ত ব্যক্তির নাম | ক্রম নং | প্রকল্প আক্রান্ত ব্যক্তির নাম |
|---------|-------------------------------|---------|-------------------------------|
| ৯৩.     | মোঃ আলী রহমান                 | ৯৪.     | রফিক                          |
| ৯৫।     | আবুল কালাম ডুইয়া             | ৯৬.     | আব্দুর রব ডুইয়া              |
| ৯৭.     | সোলায়মান                     | ৯৮.     | আশেক আলী                      |
| ৯৯।     | সোমর আলী ডুইয়া               | ১০০।    | ফনির মো                       |
| ১০১।    | মোঃ খায়রুদ্দিন               | ১০২।    | মোস্তফা                       |
| ১০৩।    | রফিকুল ইসলাম                  | ১০৪।    | মোঃ আলম                       |

## পরিশিষ্ট গ: দুর্বল পরিবারের তালিকা

| ক্রম নং  | প্রকল্প আক্রান্ত ব্যক্তির নাম | দুর্বলতার কারণ   |
|--|-------------------------------|--|
| ভূমির মালিকদের মধ্যে দুর্বল পরিবারের তালিকা    |                               |  |
| ১.   | আসমাউল হসনা                   | পরিবারের সকল সদস্যের প্রতিবন্ধী নারী পরিবারের প্রধান             |
| ২.   | নুরতাজ                        | নারী পরিবারের প্রধান   |
| ৩.   | আব্দুল করিম                   | নারী পরিবারের প্রধান   |
| ৪.   | মোসা:ফালেতুন নেছা             | নারী পরিবারের প্রধান   |
| ৫.   | মোসা: আখতার বানু              | নারী পরিবারের প্রধান   |
| ৬.   | মোসা: মরিয়ম আক্তার পিউকা     | নারী পরিবারের প্রধান   |
| ৭.   | নুর নাহার                     | নারী পরিবারের প্রধান   |
| ৮.   | হাজী আব্দুল খালেক ভূইয়া      | নারী পরিবারের প্রধান   |
| ৯.   | রনি                           | নারী পরিবারের প্রধান   |
| ১০.  | আশিয়া খাতুন                  | নারী পরিবারের প্রধান   |
| ১১.  | বিলকিস বেগম                   | নারী পরিবারের প্রধান   |
| ১২।  | মোঃ উজ্জল                     | নারী পরিবারের প্রধান   |
| ১৩.  | মোঃ হজাইফা                    | নারী পরিবারের প্রধান   |
| ১৪.  | মোসা: ফজিলা খাতুন             | নারী পরিবারের প্রধান   |
| ১৫।  | বুনা আক্তার                   | নারী পরিবারের প্রধান   |
| ১৬.  | কামিনা বেগম                   | নারী পরিবারের প্রধান   |
| ১৭.  | রেহেনা বেগম                   | নারী পরিবারের প্রধান   |
| ১৮.  | আমেলা খাতুন                   | নারী পরিবারের প্রধান   |
| ১৯.  | বিলকিস আক্তার নিপা            | নারী পরিবারের প্রধান   |
| ২০।  | লিপি বেগম                     | নারী পরিবারের প্রধান   |
| ২১।  | নুর ইসলাম মোল্লা              | পরিবারের অন্য কোন উপার্জনক্ষম সদস্য ছাড়া পরিবারের বয়স্ক প্রধান |
| ২২।  | নুরুল হক ভূইয়া               | পরিবারের অন্য কোন উপার্জনক্ষম সদস্য ছাড়া পরিবারের বয়স্ক প্রধান |
| ২৩.  | মোঃ নুরুল ইসলাম মন্ডল         | পরিবারের অন্য কোন উপার্জনক্ষম সদস্য ছাড়া পরিবারের বয়স্ক প্রধান |
| ২৪।  | খলিলুর রহমান                  | পরিবারের অন্য কোন উপার্জনক্ষম সদস্য ছাড়া পরিবারের বয়স্ক প্রধান |
| ২৫।  | হাতেম আলী                     | পরিবারের অন্য কোন উপার্জনক্ষম সদস্য ছাড়া পরিবারের বয়স্ক প্রধান |
| ভূমি নির্ভরশীলদের মধ্যে দুর্বল পরিবারের তালিকা |                               |  |
| ২৬.  | মোঃ নুর ইসলাম                 | পরিবারের অন্য কোন উপার্জনক্ষম সদস্য ছাড়া পরিবারের বয়স্ক প্রধান |

## পরিশিষ্ট ঘ: মৎস্যজীবী পরিবারের তালিকা

| ক্রম নং | প্রকল্প আক্রান্ত ব্যক্তির নাম | ক্রম নং | প্রকল্প আক্রান্ত ব্যক্তির নাম |
|---------|-------------------------------|---------|-------------------------------|
| ১.      | হারুন                         | ২.      | মোঃ আকতার হোসেন               |
| ৩.      | মোঃ আহমাদ আলী                 | ৪.      | সামিম মিয়া                   |
| ৫.      | মনির হোসেন ভূঁইয়া            | ৬.      | মোঃ রতন                       |
| ৭.      | মোঃ সামিম                     | ৮.      | মোঃ জাজ মিয়া                 |
| ৯.      | মোঃ জয়নাল হোসেন              | ১০.     | মোঃ মোস্তফা                   |
| ১১.     | রাজা মিয়া                    | ১২।     | আব্দুল মোতালেব                |
| ১৩.     | ইমান আলী                      | ১৪.     | আলী হোসেন                     |
| ১৫।     | হাকিম আলী                     | ১৬.     | হাফিজ                         |
| ১৭.     | মোঃ সাজু মিয়া                | ১৮.     | কালাম                         |
| ১৯.     | হাবিবুর রহমান                 | ২০।     | রোসন আলী                      |
| ২১।     | মোঃ শাই জালাল                 | ২২।     | জাহাঙ্গীর                     |
| ২৩.     | পনির সরকার                    | ২৪।     | রোবেউল্লাহ                    |
| ২৫।     | শুকুর আলী                     | ২৬.     | দীন ইসলাম                     |
| ২৭।     | জামাল হোসেন                   | ২৮।     | আবদুর রহে                     |
| ২৯।     | শফিউল ইসলাম                   | ৩০।     | আলামিন                        |
| ৩১.     | মোঃ সমর আলী                   | ৩২।     | আবুল কালাম                    |
| ৩৩.     | ইসমাইল মিয়া                  | ৩৪.     | আলমাছ আলী                     |
| ৩৫।     | মোঃ ইউসুফ                     | ৩৬.     | মোঃ সোণার                     |
| ৩৭।     | মোঃ শাজাহান                   | ৩৮.     | রেজাউল                        |
| ৩৯।     | খোকন                          | ৪০.     | মোহাম্মদ আলী                  |
| ৪১.     | মতি মিয়া                     | ৪২।     | আলী নুর                       |
| ৪৩.     | আলিস ইসলাম                    | ৪৪.     | হানিফা                        |
| ৪৫।     | মোঃ সুব্রজ মিয়া              | ৪৬.     | কবির হোসেন                    |
| ৪৭।     | জজ মিয়া                      | ৪৮.     | মাসুম                         |
| ৪৯।     | মাজহারুল ইসলাম                | ৫০।     | আবুল সিকদার                   |
| ৫১.     | মোঃ তরিকুল ইসলাম              | ৫২।     | নুরুল হক                      |
| ৫৩.     | মোঃ শালাম                     | ৫৪।     | আলী আকবর                      |
| ৫৫।     | মোঃ শরাফত আলী                 | ৫৬.     | হামাযুন কবির                  |
| ৫৭।     | মোঃ ইব্রাহিম                  | ৫৮.     | নুর মোহাম্মদ                  |
| ৫৯.     | মোঃ হোসেন আলী                 | ৬০।     | মুখতার                        |

## পরিশিষ্ট ৬: ফোকাস গ্রুপ আলোচনার বিবরণ

| গ্রুপ: গ্রাম সম্প্রদায়  |  |
|--|--|
| আলোচনার পয়েন্ট  | মন্তব্য  |
| ১. আপনার এলাকার লিঙ্গ তারতম্য কি?  | <ul style="list-style-type: none"> <li>দুধঘাটা গ্রামের লিঙ্গ তারতম্য ৬০% পুরুষ এবং ৪০% মহিলা।</li> </ul>   |
| ২. আপনার এলাকায় কি কি সুবিধা বিদ্যমান (উদাহরণস্বরূপ হাসপাতাল, প্রাথমিক, মাধ্যমিক বিদ্যালয় এবং অন্যান্য)?                             | <ul style="list-style-type: none"> <li>গ্রামের মধ্যেই দুধঘাটা প্রাথমিক বিদ্যালয় রয়েছে</li> <li>কমিউনিটি হেলথ ক্লিনিক স্থানীয় সম্প্রদায়কে প্রাথমিক স্বাস্থ্যসেবা প্রদানের জন্য গ্রামের সাথে উপস্থিত রয়েছে</li> <li>হাসপাতালটি সোনারগাঁও গ্রামে রয়েছে</li> </ul>   |
| ৩. কোন সব সুবিধার জন্য আপনাকে গ্রামের বাইরে যেতে হবে? কোথায়?  | <ul style="list-style-type: none"> <li>ছাত্র যা হাই স্কুলে যায় গ্রাম থেকে ৩ কিলোমিটার দূরে অবস্থিত।</li> <li>যেকোনো ধরনের জরুরি প্রয়োজনে গ্রাম থেকে প্রায় ১০-১৫ কিলোমিটার দূরে সোনারগাঁও উপজেলা স্বাস্থ্য কমপ্লেক্সে যেতে হয় স্থানীয়দের।</li> <li>এছাড়া প্রাইভেট চিকিৎসার জন্য তাদের মোগরাপাড়া চৌরাস্তা যেতে হবে।</li> </ul>  |
| ৪. সম্প্রদায় যে সমস্যার সম্মুখীন হয় (যেমন অবকাঠামো, চাকরি, শিক্ষা) কী কী?  | <ul style="list-style-type: none"> <li>বিদ্যমান নদীর ঘাটটি জরাজীর্ণ অবস্থায় রয়েছে</li> <li>বটতলা বাজার থেকে পূর্বপাড়া পর্যন্ত গ্রামের রাস্তাটি কচ্ছ যা বর্ষাকালে সমস্যার সৃষ্টি করে</li> <li>গ্রামেও ডেনেজ সমস্যা</li> <li>দুধঘাটা প্রাথমিক বিদ্যালয়ে যাওয়ার রাস্তার অবস্থা ভালো নয়।</li> </ul>  |
| ৫. এই প্রকল্প থেকে আপনার প্রত্যাশা কী (ইতিবাচক এবং নেতিবাচক উভয় প্রভাব)? সম্প্রদায়ের জীবিকা ও সংস্কৃতির উপর প্রকল্পের প্রভাব কী হবে? | <ul style="list-style-type: none"> <li>ভূমির মালিকদের অনেকেই এখন বেকার। তাদের অধিকাংশই তাদের শিক্ষাগত যোগ্যতা ও দক্ষতার ভিত্তিতে চাকরির সুযোগ আশা করেছিল।</li> <li>জীবিকার বিকল্প তৈরির জন্য প্রকল্পের উচিত স্থানীয় লোকদের বিশেষ করে যুবকদের জন্য দক্ষতা প্রশিক্ষণ এবং আর্থিক সহায়তার ব্যবস্থা করা</li> <li>রাস্তা ও ডেনেজ সুবিধার উন্নতিও আশা করা হচ্ছে।</li> <li>মধ্যপাড়া জামে মসজিদের সংস্কার প্রয়োজন।</li> </ul> |
| ৬. এমন কোন বিশেষ খাত আছে যাকে আপনি সম্প্রদায়ের শক্তি বলে মনে করেন (উদাহরণস্বরূপ হস্তশিল্প শিল্প)?                                     | <ul style="list-style-type: none"> <li>সকল স্থানীয় মানুষের প্রধান জীবিকা হল কৃষি।</li> <li>মানুষ পশুপালনের সাথেও জড়িত।</li> </ul>  |
| ৭. এই প্রকল্পের সাথে সম্পর্কিত কোন অভিযোগ আছে কি? আপনি একটি অভিযোগ উত্থাপন কিভাবে জানেন?   | <ul style="list-style-type: none"> <li>ইতিমধ্যে প্রকল্প শুরু হয়েছে এবং প্রকল্পের মাধ্যমে গ্রামের উন্নয়ন আশা করছেন তারা। প্রয়োজনে তারা সরাসরি সাইটে উপস্থিত প্রকল্প কর্মকর্তাদের সাথে কথা বলেন।</li> <li>অভিযোগ নিষ্পত্তি কমিটি বা আনুষ্ঠানিকভাবে অভিযোগ কোথায় উত্থাপন করতে হবে সে সম্পর্কে জানি না।</li> </ul>   |
| ৮. আপনি কি মনে করেন যে প্রকল্পের কর্মকর্তারা আপনাকে যথেষ্ট পরিমাণে অবহিত করেছেন এবং পরামর্শ করেছেন?                                    | <ul style="list-style-type: none"> <li>ভূমি সংগ্রহের সময় ইউএমপিএল কর্মীরা তাদের সাথে বৈঠকের আয়োজন করেছে এবং তার পরেও তাদের নিয়মিত গ্রামবাসীদের সাথে পরামর্শ করা হয়।</li> </ul>   |



| গ্রুপ: ভূমির মালিক   |  |
|--|--|
| আলোচনার পয়েন্ট  | মন্তব্য  |
| ১. ভূমি সংক্রান্ত কার্যক্রম (আবাসিক, বাণিজ্যিক, অনুর্বর, কৃষি সম্পর্কিত কৃষিকাজ, চারণ, বৃক্ষরোপণ এবং অন্যান্য, সঞ্চয়ের মতো যে কোনও কাজের জন্য ইজারা দেওয়া) কী? জীবিকার জন্য ভূমির উপর নির্ভরশীলতার ধারণা কী? এটা কি পরিবর্তন হচ্ছে এবং মানুষ অন্য পেশায় চলে যাচ্ছে? | <ul style="list-style-type: none"> <li>পাওয়ার প্ল্যান্টের প্রস্তাবিত জায়গাটি আগে কৃষিকাজের জন্য ব্যবহৃত হত। তা ছাড়া কয়েকটি আবাসিক প্লটও জড়িত ছিল।</li> <li>উৎপাদিত প্রধান ফসল হল ধান, আলু, সরিষা, গম, পাট, সবুজ মরিচ, বাদাম ইত্যাদি।</li> <li>সম্প্রদায়ের দ্বারা লালিত প্রধান গবাদি পশু হল গরু, ছাগল, হাঁস এবং হাঁস।</li> <li>বেশিরভাগ ভূমির মালিক তাদের জীবিকা নির্বাহের জন্য তাদের ভূমির উপর সম্পূর্ণ নির্ভরশীল ছিল।</li> <li>বেশির ভাগ ভূমির মালিক এখন ক্ষতিপূরণের টাকা দিয়ে ভূমি কিনছেন।</li> </ul>   |
| ২. ভূমির আকার এবং ভূমির গড় আয়তনের একটি ধারণা?  | <ul style="list-style-type: none"> <li>গড় ভূমির আয়তন ছিল পরিবার প্রতি সর্বনিম্ন ২/৩ দশমিক ৫ থেকে ৫ একর।</li> </ul>   |
| ৩. হয় আপনি সন্তুষ্ট সঞ্চে দ্যক্ষতিপূরণ?   | <ul style="list-style-type: none"> <li>তারা যে ক্ষতিপূরণ পেয়েছেন তাতে সন্তুষ্ট। তবে, তারা ভূমির মালিকদের দেওয়া উচ্চ ভূমির দামে অসন্তুষ্ট যারা তাদের ভূমি শেষ পর্যায়ে বিক্রি করেছে।</li> </ul>   |
| ৪. এই প্রকল্পের সমস্ত প্রভাব কী হতে পারে (ইতিবাচক এবং নেতিবাচক উভয় প্রভাব)?   | <ul style="list-style-type: none"> <li>এই প্রকল্পের পক্ষে গেলে তারা সমর্থন করতে রাজিবিদ্ব ছাড়াই তাদের স্থানীয় উন্নয়ন।</li> <li>তাদের অধিকাংশই প্রত্যক্ষ ও পরোক্ষ কর্মসংস্থানের সুযোগ সৃষ্টি হবে বলে মনে করেন এবং তাদের যোগ্যতা, দক্ষতা ও অভিজ্ঞতার ভিত্তিতে অগ্রাধিকার দেওয়ারও দাবি জানান তারা।</li> <li>যদিও প্রকল্পের স্থানটি আবাসিক আবাসনের কাছাকাছি, তবে বায়ু, শব্দ এবং শব্দের প্রভাব ভূমির মালিকের দ্বারা উত্থাপিত আরেকটি উদ্বেগজনক সমস্যা হবে।</li> <li>তারা সাধারণত নদীপথে প্রবেশের জন্য এই ভূমি ব্যবহার করে তবে এখন তারা নদীর ঘাট দিয়ে নদীর সম্মুখভাগে প্রবেশ করেছে যা ভালো অবস্থায় নেই। তারা সহজে যাতায়াতের জন্য প্রকল্পের মাধ্যমে বিদ্যমান ঘাট সংস্কারের দাবি জানিয়েছেন।</li> </ul> |
| ৫. এই প্রকল্পের সাথে সম্পর্কিত কোন অভিযোগ আছে কি? আপনি একটি অভিযোগ উত্থাপন কিভাবে জানেন?   | <ul style="list-style-type: none"> <li>ভরাটের সময় প্রকল্পস্থল থেকে বালু ওড়ানোর সমস্যা ছিল কিন্তু এখন এ সমস্যার সমাধান হয়েছে।</li> <li>তারা জিআরসি সম্পর্কে জানে না কিন্তু যদি তাদের কোন অভিযোগ থাকে তবে তারা সরাসরি ইউএমপিএল ব্যক্তির কাছে উত্থাপন করবে। ইউএমপিএল সাইটের কর্মীরা নিয়মিত সম্প্রদায়ের সাথে যোগাযোগ করে।</li> </ul>  |
| ৬. আপনি কি মনে করেন যে প্রকল্পের কর্মকর্তারা আপনাকে পর্যাপ্তভাবে অবহিত করেছেন এবং পরামর্শ করেছেন?  | <ul style="list-style-type: none"> <li>তারা জানিয়েছেন, ভূমি ক্রয়ের সময় জনসভা ও ভূমির মালিকের সঞ্চে ওয়ান টু ওয়ান বৈঠকের আয়োজন করা হয়েছে। এ নিয়ে তাদের কোনো অভিযোগ নেই।</li> </ul>   |

| গুপঃ মসজিদ কমিটি   |  |
|--|--|
| আলোচনার পয়েন্ট  | মন্তব্য  |
| ১. মসজিদ সম্পর্কে বিশদ বিবরণ।  | <ul style="list-style-type: none"> <li>প্রকল্প স্থান সংলগ্ন পূর্বপাড়া মসজিদটি ২০০৫ সালে নির্মিত হয়েছিল। মসজিদটি প্রকল্পের সীমানার উত্তর পাশে অবস্থিত। প্রাথমিকভাবে এটি ১৬ ডেসিমেল এলাকায় কচ্ছা কাঠামো এবং প্রস্তাবিত মাদ্রাসা ভবনের জন্য ৩ দশমিক ৩ ছিল। ২০১০ সালে, স্থানীয় জনগণের সহায়তায় কংক্রিটের ভবন নির্মাণ করা হয়।</li> <li>১৭ সদস্য বিশিষ্ট এই কমিটিতে সবাই দুধঘাটা গ্রামের বাসিন্দা। কমিটি গঠিত সভাপতি, সেক্রেটারি, কোষাধ্যক্ষ, ইমাম ও অন্যান্য সদস্যরা।</li> <li>মসজিদগুলি মূলত প্রার্থনা এবং ধর্মীয় সভা পরিচালনার জন্য ব্যবহৃত হচ্ছে। পূর্বপাড়ার বাসিন্দারা যারা ইউএমপিএল প্রকল্পের সীমানার কাছাকাছি থাকেন তারা কেবল নামাজের জন্য মসজিদে প্রবেশ করছেন।</li> <li>মধ্যপাড়া মসজিদটি প্রকল্পের স্থান থেকে প্রায় ৫০০ মিটার দূরে অবস্থিত। এটি প্রায় ৯০ বছর আগে নির্মিত হয়েছিল। মসজিদটির আয়তন ৭ দশমিক ৫ দশমিক ৫ এবং মসজিদ কমিটি এর সম্প্রসারণের জন্য আরও ভূমি কেনার পরিকল্পনা করছে।</li> </ul> |
| ২. প্রকল্পগুলি থেকে সম্প্রদায়ের প্রত্যাশা কী?   | <ul style="list-style-type: none"> <li>বর্ষাকালে জলাবদ্ধতার সমস্যা থাকায় পূর্বপাড়া জামে মসজিদের ভূমি ভরাট ও নিষ্কাশন ব্যবস্থার আশা করছেন তারা। এর পাশাপাশি তারা মসজিদ বারান্দা, ওয়াশিং প্লেস নির্মাণের জন্য প্রকল্পের কর্মীদের অনুরোধ করেন।</li> <li>মোদদোপাড়া জামে মসজিদের প্রস্তাবক প্রবেশ পথ নেই তারা মসজিদের জন্য একটি ২৫০ ফুট সংযোগ সড়ক তৈরি করার জন্য ইউএমপিএলকে অনুরোধ করেছে যা জরুরি প্রয়োজন।</li> <li>এই মসজিদটি ব্যবহার করার লোকের সংখ্যা এত বেড়েছে যে তারা মসজিদ ভবনটি পুনর্গঠনের পরিকল্পনা করছে। তাদের ৫০ লাখের তহবিল রয়েছে এবং তারা ইউএমপিএল থেকে অনুদানের প্রত্যাশা করছে।</li> </ul>   |
| ৩. এই প্রকল্প সম্পর্কে সম্প্রদায়ের উদ্বেগ কি?   | <ul style="list-style-type: none"> <li>তারা কর্মক্ষম পর্যায়ে বায়ু এবং শব্দ দূষণ নিয়ে চিন্তিত এবং ইউএমপিএল কে এই বিষয়ে প্রয়োজনীয় ব্যবস্থা নেওয়ার অনুরোধ করেছে।</li> </ul>  |
| ৪. এই প্রকল্প সম্পর্কে অভিযোগ কি? তারা সঠিকভাবে সম্বোধন করা হয়েছিল? সম্প্রদায় কি অভিযোগ প্রতিকারের ব্যবস্থা সম্পর্কে জানে? | <ul style="list-style-type: none"> <li>বালি ভরাটের সময় সম্প্রদায়ের লোকদের কাছে বালি উড়ে যাওয়া খুবই সাধারণ অভিযোগ। কিন্তু এখন এই সমস্যার সমাধান হয়েছে।</li> <li>তারা জিআরএম সম্পর্কে সচেতন নয়।</li> </ul>   |

| গুপ: ভূমি নির্ভর  |   |
|---|---|
| আলোচনার পয়েন্ট   | মন্তব্য   |
| ১. অধিগ্রহণকৃত ভূমির ব্যবহার কী কী (শেয়ারক্রপার, কৃষি শ্রমিক)?                                     | <ul style="list-style-type: none"> <li>প্রস্তাবিত প্রকল্পের ভূমিতে অল্প কিছু লোক কৃষিকাজের জন্য কিছু ভূমি ইজারা নিয়েছেন। এ ছাড়া মৎস্যজীবীরা নদীপথে প্রবেশ ও জাল শুকানোর কাজে এই ভূমি ব্যবহার করেন। কিন্তু ভূমি ক্রয়কারী ইজারাদারীকে কৃষিকাজের জন্য ইজারা নেওয়ার জন্য অন্য ভূমি খুঁজে বের করতে হবে এবং মৎস্যজীবীদের এখন বিদ্যমান ঘাট দিয়ে নদীপথে প্রবেশ করে এবং ঘাটের কাছে তাদের জাল শুকানোর জন্য।</li> </ul> |
| ২. গড়ে আপনি কতদিন ধরে এই ভূমি ব্যবহার করছেন?   | <ul style="list-style-type: none"> <li>প্রায় ১০-১৫ বছর ধরে তারা এই ভূমিটি ইজারাদার হিসেবে ব্যবহার করে আসছে।</li> </ul>   |
| ৩. আপনি কি এই ভূমি থেকে উপার্জন করেন? যদি হ্যাঁ, কোন কাজের জন্য (যেমন কৃষি বা অন্য কোন) এবং কত?     | <ul style="list-style-type: none"> <li>এই ভূমিতে উৎপন্ন প্রধান ফসল হল আলু। গম, টমেটো, সবুজ মরিচ ইরি এবং আমন ধান।</li> </ul>   |
| ৪. আপনার আয়ের দ্বিতীয় উৎস কি?   | <ul style="list-style-type: none"> <li>গবাদি পশু পালন, মাছ ধরা, ছোট ব্যবসা, অটো ড্রাইভিং আয়ের দ্বিতীয় উৎস।</li> </ul>   |
| ৫. এই ভূমি ক্রয়ের কারণে আপনি কীভাবে প্রভাবিত হয়েছেন?  | <ul style="list-style-type: none"> <li>কৃষির জন্য ইজারা নেওয়ার জন্য অন্য ভূমি নেওয়ার চ্যালেঞ্জের সম্মুখীন হয় এবং এর ফলে তাদের আয় কম হয়।</li> <li>বিদ্যমান নদীর ঘাটের অবস্থা ভালো না থাকায় নদীপথে প্রবেশে সমস্যা পড়েছেন মৎস্যজীবীরা।</li> </ul>   |
| ৬. প্রকল্প থেকে আপনার প্রত্যাশা কি?   | <ul style="list-style-type: none"> <li>ইউএমপিএল-এর উচিত প্রভাবিত ব্যক্তিদের কর্মসংস্থানের সুযোগ দেওয়া।</li> <li>ইউএমপিএল স্থানীয় এলাকায় পরিবেশ দূষণ তৈরি করা উচিত নয়।</li> </ul>  |
| ৭. ভূমি সংগ্রহের প্রক্রিয়া সম্পর্কে আপনি কি পর্যাপ্তভাবে অবহিত ছিলেন? যদি হ্যাঁ, তাহলে কার দ্বারা? | <ul style="list-style-type: none"> <li>ইউএমপিএল দুধঘাটা গ্রামের সকল গ্রামবাসীকে জানিয়েছে যে তারা ইউনিয়ন পরিষদ কার্যালয়ে জনসভার মাধ্যমে বিদ্যুৎ কেন্দ্র স্থাপনের জন্য ভূমি চায়। তা ছাড়া প্রকল্পের কর্মীরা ঘটনাস্থলে উপস্থিত গ্রামবাসীদের সাথে নিয়মিত যোগাযোগ করছেন।</li> </ul>   |
| ৮. এই প্রক্রিয়া সম্পর্কে আপনার কোন অভিযোগ আছে?   | <ul style="list-style-type: none"> <li>এ প্রক্রিয়া নিয়ে তাদের কোনো অভিযোগ নেই।</li> <li>তারা এই প্রকল্পকে স্বাগত জানায় এবং কাজের সুযোগ এবং গ্রামের অবকাঠামোর উন্নয়ন আশা করে।</li> </ul>   |

| গ্রুপ: কৃষক  |   |
|--|---|
| আলোচনার পয়েন্ট  | মন্তব্য   |
| ১. কৃষকদের জন্য সাধারণ মাধ্যমিক পেশার বিকল্পগুলি কী কী (উদাহরণস্বরূপ চারণ, বৃক্ষরোপণ)?                                     | <ul style="list-style-type: none"> <li>কৃষকরা সাধারণত জড়িতপ্রাথমিক পেশা হিসাবে কৃষি। তা ছাড়া তারা মাছ ধরা, কৃষি শ্রমিক, ছোট ব্যবসা, গবাদি পশু পালন কাজ করে জীবিকা নির্বাহ করে।</li> </ul>   |
| ২. ভূমির মালিকদের সাথে কৃষি শ্রমিক/শেয়ারক্রপারদের ভাগ করা প্রক্রিয়া কী? শস্যের ধরন ও চাষাবাদ সম্পর্কে কে সিদ্ধান্ত নেয়? | <ul style="list-style-type: none"> <li>ইজারাদার পূর্ব নির্ধারিত চুক্তির ভিত্তিতে ভূমির মালিকদের সাথে তাদের ফসল বা মুনাফা ভাগ করে নেয়।</li> <li>তারা জানিয়েছে যে ভূমির মালিকরা খরচ ভাগ করেনিউৎপাদন, এইভাবে, আউটপুট এক তৃতীয়াংশ প্রাপ্ত।</li> <li>ইজারা গ্রহীতা সিদ্ধান্ত নেয় তারা কি ধরনের ফসল উৎপাদন করবে।</li> </ul> |
| ৩. সেচের জন্য পানির উৎস কি কি?   | <ul style="list-style-type: none"> <li>অধিকাংশ কৃষকই সেচের জন্য নদীর পানি ব্যবহার করত।</li> <li>তা ছাড়া বোরওয়েলের মতো সেচের ব্যবস্থা নেই।</li> </ul>  |
| ৪. ভূমিতে বিনিয়োগের বর্তমান প্রবণতা কী (হাইব্রিড বীজ, প্রযুক্তি, সেচ ব্যবস্থা)? গড়ে মানুষ তাদের ভূমিতে কত বিনিয়োগ করে?  | <ul style="list-style-type: none"> <li>বেশির ভাগ ভূমির মালিক তার নিজের ভূমিতে চাষাবাদ করে এবং তারা সবাই নতুন প্রযুক্তি ও বীজে বিনিয়োগ করে বেশি উৎপাদন পেতে।</li> </ul>   |
| ৫. আপনি কি সম্প্রতি কোন ক্ষতির সম্মুখীন হয়েছেন? যদি হ্যাঁ, তাহলে কেন?   | <ul style="list-style-type: none"> <li>না</li> </ul>  |
| ৬. বন্যা/নিমজ্জিত আছে কি? ফ্রিকোয়েন্সি কি? আপনি এই দ্বারা প্রভাবিত?   | <ul style="list-style-type: none"> <li>বন্যা প্রতি বছর ঘটে এবং বর্ষার বেশিরভাগ অংশই নদীর পানিতে প্লাবিত হয় যার ফলে তারা বর্ষাকালে কৃষিকাজ করতে পারে না।</li> </ul>   |
| ৭. এই প্রকল্পের প্রভাবগুলি কী কী (উভয় ইতিবাচক এবং নেতিবাচক প্রভাব)?   | <ul style="list-style-type: none"> <li>প্রাথমিকভাবে সময়প্রকল্প সাইট থেকে উড়ে আসা বালি ভর্তি স্থানীয় বাসিন্দাদের জন্য একটি সমস্যা ছিল। কিন্তু, এখন এই সমস্যার সমাধান হয়েছে।</li> <li>তারা আশা করেছিল যে ইউএমপিএল বায়ু এবং শব্দ দূষণ বন্ধ করার জন্য প্রস্তাবক ব্যবস্থা নেবে।</li> </ul>                                |
| ৮. এই গ্রামে কি কৃষকদের অভিবাসনের ক্রমবর্ধমান হার আছে? যদি হ্যাঁ, তাহলে কেন?   | <ul style="list-style-type: none"> <li>এই গ্রামে কোনো অভিবাসী শ্রমিক নেই। শুধুমাত্র গ্রামবাসীরা যারা কৃষিকাজে জড়িত।</li> </ul>   |
| ৯. এই প্রকল্পের সাথে সম্পর্কিত কোন অভিযোগ আছে কি? আপনি একটি অভিযোগ উত্থাপন কিভাবে জানেন?                                   | <ul style="list-style-type: none"> <li>তারাকোন জিআরসি সদস্য এবং কোথায় অভিযোগ জানাতে পারে না, কিন্তু সাইটে ইউএমপিএল কর্মীরা তাদের সাথে নিয়মিত যোগাযোগ করছেন। যদি তাদের কোন অভিযোগ থাকে তবে তারা এটি তাদের কাছে উত্থাপন করেছিল।</li> </ul>  |
| ১০. আপনি কি মনে করেন যে আপনাকে জানানো হয়েছিল এবং প্রকল্প কর্মকর্তাগণ যথেষ্ট পরামর্শ প্রদান করেছিল?                        | <ul style="list-style-type: none"> <li>ইউএমপিএল ভূমি সংগ্রহের সময় ভূমির মালিকের সাথে জনসভা এবং এক থেকে এক আলোচনা সভার আয়োজন করেছে। তা ছাড়া স্থানীয় গ্রামবাসীর সঙ্গে নিয়মিত যোগাযোগ রাখছেন তারা।</li> </ul>   |

| গ্রুপ: নদীর পানি ব্যবহারকারী   |   |
|--|---|
| আলোচনার পয়েন্ট  | মন্তব্য   |
| ১. আপনি কোন উদ্দেশ্যে নদীর পানি ব্যবহার করেন?  | <ul style="list-style-type: none"> <li>সম্প্রদায়ের বেশিরভাগ মানুষ প্রতিদিন স্নান এবং কাপড় ধোয়ার জন্য নদীর পানি ব্যবহার করে।</li> </ul>   |
| ২. আপনি কীভাবে নদীতে প্রবেশ করবেন (উদাহরণস্বরূপ প্রবেশের রাস্তা বা নদীর পাশে বাড়ি)? বিকল্প রুট আছে? | <ul style="list-style-type: none"> <li>ভূমি সংগ্রহের আগে জনগোষ্ঠী ভূমি দিয়ে নদীপথে প্রবেশ করত কারণ বিদ্যমান ঘাটের অবস্থা ভালো না।</li> <li>কিন্তু সংগ্রহ ও ভরাটের পর বিদ্যমান ঘাট দিয়ে নদীতে যেতে হয়। কিন্তু ঘাটের বেহাল দশায় সমস্যায় পড়েছেন তারা।</li> </ul>                       |
| ৩. আপনি নদীর পানি না পেলে তবে পানির বিকল্প উৎস আছে কি?   | <ul style="list-style-type: none"> <li>যদিও প্রতিটি বাড়িতে ভূগর্ভস্থ পানি উত্তোলনের জন্য হ্যান্ড পাম্প রয়েছে, তবে এটি শুধুমাত্র পানীয় এবং রান্নার উদ্দেশ্যে ব্যবহৃত হয় এবং অন্যান্য কাজের বেশিরভাগ ক্ষেত্রে তারা নদীর পানির উপর নির্ভরশীল।</li> </ul>                                 |
| ৪. আপনি কি ভূমির প্রভাব সম্পর্কে পর্যাপ্তভাবে অবহিত ছিলেন?   | <ul style="list-style-type: none"> <li>ভূমি সংগ্রহের সময় ইউএমপিএল দ্বারা জনসভার আয়োজন করা হয়েছিল বাসে প্রবেশের বিধিনিষেধের ব্যবহার গ্রামবাসীদের দ্বারা উত্থাপিত হয়নি।</li> </ul>  |
| ৫. এই প্রক্রিয়া সম্পর্কে আপনার কোন অভিযোগ আছে?  | <ul style="list-style-type: none"> <li>বিদ্যমান ঘাটের বেহাল দশার কারণে নদীপথে যেতে সমস্যা হচ্ছে তাদের। তাদের সমস্যা সমাধানের জন্য প্রকল্পের যত তাড়াতাড়ি সম্ভব ঘাট সংস্কার করা উচিত।</li> </ul>  |
| ৬. আপনি কীভাবে মনে করেন যে প্রকল্পটি ভবিষ্যতে আপনাকে প্রভাবিত করবে? এর সমাধান কি হতে পারে?           | <ul style="list-style-type: none"> <li>নদীর ওপারে অবস্থিত নিকটস্থ শিল্প-কারখানাগুলো পানিতে রাসায়নিক পদার্থ ফেলে নদীর পানিকে দূষিত করছে। যদি ইউএমপিএল তা করে তবে এটি তাদের জন্য একটি বড় সমস্যা হবে।</li> <li>মেরামত/নির্মাণএকটি ঘাট বেশিরভাগ মহিলাদের জন্য খুবই গুরুত্বপূর্ণ।</li> </ul> |

| গুপ: মহিলা দল   |  |
|---|--|
| আলোচনার পয়েন্ট   | মন্তব্য  |
| ১. গ্রামে মহিলাদের সাধারণ ভূমিকা কী (উদাহরণস্বরূপ কাজ করা, সাহায্য করা, কৃষি/মাছ ধরা, হস্তশিল্প বা গৃহস্থালীর কাজ)?                                   | <ul style="list-style-type: none"> <li>দুধঘাটা এলাকার নারীরা বেশিরভাগই গৃহস্থালির কাজে জড়িত</li> <li>সকাল ৬টা থেকে ৭টা পর্যন্ত তাদের দৈনন্দিন কার্যক্রম শুরু হয়, যার মধ্যে রয়েছে রান্না ও পরিষ্কার করা, জ্বালানি কাঠ সংগ্রহ করা, বাচ্চাদের দেখাশোনা করা, গবাদিপশু ও অন্যান্য গবাদি পশুকে খাওয়ানো ইত্যাদি।</li> <li>কিছু মহিলা জানিয়েছেন যে তারা কৃষিকাজে পুরুষদের সহায়তা করেছেন।</li> <li>মহিলারা বেশিরভাগই তাদের গ্রামের বাইরে কাজের জন্য বের হন না।</li> </ul> |
| ২. গ্রামের নারীদের শিক্ষার স্তর কত?   | <ul style="list-style-type: none"> <li>প্রায় ৭০-৮০% মহিলা পাস করেছে তাদের শিক্ষার প্রাথমিক স্তর।</li> </ul>   |
| ৩. গ্রামে মহিলারা কী কী সমস্যার সম্মুখীন হয় (উদাহরণস্বরূপ স্কুল ছেড়ে যাওয়া, বাল্যবিবাহ)?   | <ul style="list-style-type: none"> <li>মেয়েদের ঝরে পড়ার প্রধান কারণ খারাপ অর্থনৈতিক অবস্থা এবং উচ্চ শিক্ষা ব্যয়।</li> <li>মেয়েরা বেশিরভাগ উচ্চ মাধ্যমিক স্তরের পরে ঝরে পড়ে এবং ১৯ থেকে ২০ বছর বয়সে বিয়ে করে।</li> <li>এই এলাকায় গার্হস্থ্য সহিংসতা এবং ধর্ষণের কোন ঘটনা পাওয়া যায়নি।</li> </ul>  |
| ৪. এই গ্রামের মহিলারা কি কোনও সম্প্রদায় স্তরের সিদ্ধান্ত গ্রহণের কার্যকলাপে অংশ নেন (উদাহরণস্বরূপ পঞ্চায়েত)?  | <ul style="list-style-type: none"> <li>তারা সম্প্রদায় পর্যায়ে সিদ্ধান্ত গ্রহণের কার্যকলাপে অংশ নেয় না।</li> </ul>   |
| ৫. মহিলারা কি এখানে ভূমির মালিক? ভূমির ব্যবহার কি?  | <ul style="list-style-type: none"> <li>তাদের বেশিরভাগই জানিয়েছেন যে তাদের নিজস্ব ভূমি নেই। কিন্তু তারা পরিবারের মাধ্যমে ভূমির মালিকানা পান।</li> </ul>  |
| ৬. নারীদের জন্য সম্ভাব্য কর্মসংস্থানের সুযোগ হিসেবে কী দেখা যায়? কি ধরনের সহায়তা (প্রশিক্ষণ, দক্ষতা উন্নয়ন কার্যক্রম, অবকাঠামো) সাহায্য করতে পারে? | <ul style="list-style-type: none"> <li>বেশিরভাগ অংশগ্রহণকারীরা অভিমত দিয়েছেন যে ইউএমপিএল তাদের নিয়োগ করলে পরিবারের পুরুষ সদস্যদের জন্য কাজের সুযোগ একটি প্লাস পয়েন্ট হবে।</li> <li>সেলাই, বুটিক, পশুপালনের মতো বিভিন্ন প্রশিক্ষণে তাদের আগ্রহ রয়েছে।</li> </ul>  |
| ৭. নারী সম্প্রদায়ের উপর প্রকল্পের প্রভাবগুলি কী কী?  | <ul style="list-style-type: none"> <li>তারা প্রকল্প সম্পর্কে কিছুই জানে না এবং এর ইতিবাচক বা নেতিবাচক প্রভাব কী হবে।</li> </ul>  |
| ৮. বিদ্যমান স্ব-সহায়ক গোষ্ঠী আছে কি? যদি হ্যাঁ, তাহলে ওই সব গ্রুপের কার্যক্রম কী? চ্যালেঞ্জ কি সম্মুখীন হয়?   | <ul style="list-style-type: none"> <li>না</li> </ul>   |
| ১১. কোন অভিযোগ সম্পর্কিত আছে এই প্রকল্পে? আপনি একটি অভিযোগ উত্থাপন কিভাবে জানেন?  | <ul style="list-style-type: none"> <li>তারা নদীতে গোসল করতে খুব অভ্যস্ত। কিন্তু প্রকল্পের তৎপরতার কারণে ডেবং সীমানা নদীতে পৌঁছাতে তাদের সমস্যা হচ্ছে। তাদের সহজে প্রবেশের জন্য প্রকল্পের ঘাট সংস্কার করা উচিত।</li> <li>কোন সমস্যার সম্মুখীন হলে কোথায় অভিযোগ জানাতে হবে তা তারা জানে না।</li> </ul>  |
| ১২. আপনি কি মনে করেন আপনাকে জানানো হয়েছে? এবং প্রকল্প কর্মকর্তাদের দ্বারা যথেষ্ট পরামর্শ?  | <ul style="list-style-type: none"> <li>ভূমি সংগ্রহের সময় ইউএমপিএল গ্রামবাসীদের সাথে পরামর্শ করে।</li> </ul>   |

| দল: মৎস্যজীবী   |   |
|---|---|
| আলোচনার পয়েন্ট   | মন্তব্য   |
| ১. গ্রামের কতজন মানুষ প্রত্যক্ষ বা পরোক্ষভাবে মাছ ধরা বা মাছ ধরা সংক্রান্ত কাজের সাথে জড়িত? কয়টি মাছ ধরা প্রাথমিক পেশা? | <ul style="list-style-type: none"> <li>দুধঘাটা গ্রামে ওই এলাকার প্রায় শতাধিক পরিবার প্রত্যক্ষ বা পরোক্ষভাবে মাছ ধরা বা মাছ ধরা সংক্রান্ত কাজের সাথে জড়িত।</li> <li>৫০ থেকে ৬০ পরিবার মাছ ধরার জন্য নদীপথে এই ভূমি ব্যবহার করে।</li> </ul>   |
| ২. আপনি কত মাস মাছ ধরেন?  | <ul style="list-style-type: none"> <li>বেশিরভাগ মৎস্যজীবী সারা বছর মাছ ধরার কাজে নিয়োজিত থাকে এবং অল্প সংখ্যক লোকই কৃষির বন্ধ মৌসুমে মাছ ধরার সাথে জড়িত থাকে।</li> </ul>  |
| ৩. আপনি মাছ ধরার জন্য কতদূর যান?  | <ul style="list-style-type: none"> <li>মৎস্যজীবী মাছ ধরার জন্য ৫ কিলোমিটার ভাটির দিকে যেতে পারে। “ফাইশা পানি” মাছ ধরার জন্য সবচেয়ে বেশি ব্যবহৃত জাল বলে জানা গেছে।</li> </ul>  |
| ৪. মাছ ধরা কি বর্তমানে লাভজনক? নাকি আপনি ক্ষতির সম্মুখীন হন? যদি হ্যাঁ তাহলে কেন?   | <ul style="list-style-type: none"> <li>রোহু, চিংড়ি, শিং, বাইম, আইর, লিডা, গোজার মাছ সবচেয়ে বেশি পাওয়া যায়। তবে বেশির ভাগ সময় তারা ২ থেকে ৩ টাকা পর্যন্ত চিংড়ি ধরে মৌসুমে ২.৫ কেজি। অফ সিজনে মাছের পরিমাণ হয় ১ থেকে ১.৫ কেজি।</li> <li>ভালো ক্যাচের সময় গড় আয় প্রতিদিন ২০০০-২৫০০ টাকা।</li> <li>অফ সিজনে মাছ ধরা থেকে গড় আয় খুব কম বলে রিপোর্ট করা হয়েছে।</li> <li>পানি দূষণের কারণে মাছের উৎপাদন দিন দিন কমছে। শিল্পি মেঘনাঘাট এলাকায় অবস্থিত।</li> </ul> |
| ৫. আপনি কি মাছ ধরার জন্য কোন ঋণ নিয়েছেন (নৌকা, সরঞ্জাম কেনা এবং নৌকা রক্ষণাবেক্ষণ)?                                      | <ul style="list-style-type: none"> <li>প্রায় সবাই বিভিন্ন মাছ ধরার জন্য ঋণ নিয়েছেন।</li> <li>বেশির ভাগই নৌকা মোরামত, জাল, প্রয়োজনে নতুন নৌকা কেনার জন্য ঋণের টাকা খরচ করে।</li> <li>আশা, গ্রামীণ ব্যাংক, সাজিদা ফাউন্ডেশন, বুরো বাংলাদেশ, উষা নামে এনজিও পাওয়া যায় যারা এক বছরের সহজ কিস্তিতে ঋণ প্রদান করে।</li> <li>ঋণের পরিমাণ ২০,০০০ বিডিটি থেকে ১.৫ লাখ টাকা পর্যন্ত।</li> </ul>  |
| ৬. মাছ ধরার জন্য ব্যবহৃত মোটরচালিত এবং নন-মোটর চালিত নৌকাগুলির অনুপাত কত?   | <ul style="list-style-type: none"> <li>দুই সদস্য এক নৌকায় মাছ ধরতে যেতেন। পুরো দুধাঘাটা মৌজায় প্রায় ২৫০টি মাছ ধরার নৌকা রয়েছে এবং এর মধ্যে প্রায় ৭০% নৌকা মোটরচালিত এবং বাকিগুলি নন-মোটর চালিত। পূর্বপাড়া ঘাটে নোঙর করেছে মোট ২০টি নৌকা</li> <li>বড় মোটরচালিত নৌকার গড় দাম প্রায় ৭০-৮০ হাজার টাকা।</li> </ul>  |
| ৭. তারা মাছ কোথায় বিক্রি করে? কোন বড় মাপের বাণিজ্যিক মাছ ধরার কার্যকলাপ আছে কি?   | <ul style="list-style-type: none"> <li>তারা চৌরাস্তা ও বটতলা নামে দুটি স্থানে মাছ বিক্রি করত। তবে তাদের বেশিরভাগই চৌরাস্তা বাজারে বিক্রি হয় কারণ এটি এই এলাকার বৃহত্তম বাণিজ্যিক মাছ ক্রয় বিক্রয়ের বাজার।</li> </ul>   |
| ৮. কিভাবে প্রকল্প মাছ ধরার কার্যক্রম প্রভাবিত করতে পারে বলে আপনি মনে করেন? আপনি প্রস্তাবিত সমাধান কি?                     | <ul style="list-style-type: none"> <li>আশেপাশের শিল্পকারখানাগুলো রাসায়নিক, গরম পানি ও বর্জ্য নিঃসরণ করছে যা নদীর পানিকে মারাত্মকভাবে দূষিত করছে এবং মাছের উৎপাদন দিন দিন কমে যাচ্ছে।</li> <li>যদি ইউএমপিএল তা করে তবে এটি তাদের জন্য একটি বড় সমস্যা হয়ে দাঁড়াবে।</li> </ul>   |
| ৯. আপনার জন্য বিকল্প কর্মসংস্থানের সুযোগ কি কি?   | <ul style="list-style-type: none"> <li>গবাদি পশু পালন, অটো রিকশা চালনা, ছোট আকারের ব্যবসা হতে পারে আয়ের বিকল্প উৎস।</li> </ul>   |
| ৯. এই প্রকল্পের সাথে সম্পর্কিত কোন অভিযোগ আছে কি? আপনি একটি অভিযোগ উত্থাপন কিভাবে জানেন?                                  | <ul style="list-style-type: none"> <li>বর্তমানে তাদের কোনো অভিযোগ নেই।</li> <li>তারা জিআরসি সম্পর্কে জানেন না, কিন্তু ইউএমপিএল সাইটের কর্মীরা তাদের সাথে নিয়মিত যোগাযোগ করছেন।</li> </ul>  |

| দল: মৎস্যজীবী   |   |
|---|---|
| আলোচনার পয়েন্ট   | মন্তব্য   |
| ১০. আপনি কি মনে করেন যে আপনাকে জানানো হয়েছিল এবং প্রকল্প কর্মকর্তা যথেষ্ট পরামর্শ প্রদান করেছিল? | <ul style="list-style-type: none"> <li>ইউএমপিএল দ্বারা জনসভার আয়োজন করা হয়েছিল, তবে মৎস্যজীবী সম্প্রদায়ের সাথে আলাদা কোনো সভা আয়োজন করা হয়নি। মৎস্যজীবী সম্প্রদায়ের জন্য একটি পৃথক সভার আয়োজন করা উচিত যেখানে তারা ইউএমপিএল-এর কাছে তাদের প্রয়োজনীয়তা প্রকাশ করতে পারে।</li> </ul> |



| দল: যুব সম্প্রদায়  |  |
|---|--|
| আলোচনার পয়েন্ট   | মন্তব্য  |
| ১. মোট জনসংখ্যার সাথে যুব জনসংখ্যার অনুপাত কত?  | <ul style="list-style-type: none"> <li>দুধঘাটা গ্রামে প্রায় ৬০০ থেকে ৮০০ যুবক বসবাস করছে।</li> </ul>  |
| ২. যুবকদের গড় শিক্ষা কত?   | <ul style="list-style-type: none"> <li>প্রায় ১০০% যুবক প্রাথমিক স্তর পাশ করেছে। প্রায় ৬০% তাদের মাধ্যমিক এবং উচ্চ মাধ্যমিক শিক্ষা স্তর সম্পূর্ণ করেছে। মোট যুব জনসংখ্যার ২০% স্নাতক ডিগ্রি অর্জন করেছে। একটি নগণ্য ০.২% মেয়ে উচ্চ শিক্ষা গ্রহণ করে।</li> </ul>  |
| ৩. যুবকদের সাধারণ পেশা কি কি? কত শতাংশ যুবক বেকার? কেন আপনি মনে করেন তারা বেকার (শিক্ষার অভাব, প্রশিক্ষণের অভাব বা কাজের সুযোগের অভাব)? | <ul style="list-style-type: none"> <li>তরুণদের বেশির ভাগই ছাত্র। মোট যুবকের গড়ে ৩০-৪০% এখন বেকার।</li> <li>পরিবারের দুর্বল আর্থ-সামাজিক অবস্থার কারণে শিক্ষার্থীরা স্কুল ও কলেজ স্তর থেকে ঝরে পড়ে এবং জীবিকা নির্বাহে অবদান রাখতে হয়। ১৮ বছর বা তার বেশি বয়সে মেয়েদের বিয়ে হয়ে যায়।</li> </ul>   |
| ৪. প্রশিক্ষণ বা কি কি অতিরিক্ত সমর্থন যা কাজ খুঁজে পেতে সহায়ক হতে পারে?  | <ul style="list-style-type: none"> <li>বৈদ্যুতিক কাজ, নদীর গভীরতানির্ণয়, ওয়েল্ডিং, কম্পিউটার, পশুপালনের মতো প্রশিক্ষণ তরুণ জনগোষ্ঠীর জন্য চাকরি খুঁজে পেতে সহায়ক হবে।</li> </ul>  |
| ৫. তরুণরা কী কী সমস্যার সম্মুখীন হয়?   | <ul style="list-style-type: none"> <li>কোভিড-১৯ এর কারণে অনেক যুবক তাদের চাকরি হারিয়েছে।</li> <li>এমনও কম লোক রয়েছে যে ডাইভিং এবং বৈদ্যুতিক কাজের প্রশিক্ষণ নিয়ে তারা চাকরি খুঁজে পাচ্ছে না। যদি ইউএমপিএল চাকরির সুযোগ দেয় তাহলে এটা তাদের জন্য দারুণ সহায়ক হবে।</li> </ul>   |
| ৬. যুবকরা কি নিয়মিত কাজের জন্য মাইগ্রেন্ট করে?   | <ul style="list-style-type: none"> <li>অনেক যুবক সৌদি আরব, দুবাই, কাতার, মালয়েশিয়া, লেবানন, ইরাক, কুয়েতের মতো দেশের বাইরে কাজ করছে।</li> <li>সিদ্ধান্ত গ্রহণের ক্ষেত্রে, ছেলেদের তাদের কর্মজীবন, কাজের জন্য অন্য শহরে অভিবাসন ইত্যাদি বিষয়ে সিদ্ধান্ত নেওয়ার সুবিধা রয়েছে যেখানে মেয়েদের উচ্চ শিক্ষা এবং কাজের জন্য তাদের বাড়ির বাইরে যেতে দেওয়া হয় না।</li> </ul> |
| ৭. এই প্রকল্প থেকে প্রত্যাশা কি?  | <ul style="list-style-type: none"> <li>ইউএমপিএলে চাকরির সুযোগের ক্ষেত্রে স্থানীয় যুবকদের অগ্রাধিকার দেওয়া উচিত</li> <li>গ্রামের উন্নয়নের কাজ যেমন রাস্তার অবস্থার উন্নতি, ড্রেনেজ উন্নতি ইউএমপিএল দ্বারা করা উচিত</li> <li>পরিবেশ দূষণ একটি প্রধান উদ্বেগ হবে অপারেশন চলাকালীন সম্প্রদায়ের জন্য। তাই ইউএমপিএলের উচিত সে বিষয়ে প্রয়োজনীয় ব্যবস্থা নেওয়া।</li> </ul>   |
| ৮. আপনি কি এই প্রকল্প সম্পর্কে অবহিত ছিলেন? আপনাকে কি অভিযোগ প্রতিকারের পদ্ধতি সম্পর্কে ব্যাখ্যা করা হয়েছে?                            | <ul style="list-style-type: none"> <li>বেশিরভাগ যুবককে স্থানীয় লোকজনের কাছ থেকে প্রকল্প সম্পর্কে জানানো হয়েছিল।</li> <li>তারা অভিযোগ প্রতিকারের ব্যবস্থা সম্পর্কে জানেন না তবে ইউএমপিএল সাইটের কর্মীরা স্থানীয় লোকদের সাথে নিয়মিত যোগাযোগ করছেন।</li> </ul>  |
| ৯. এই প্রকল্প সম্পর্কে অভিযোগ আছে? তারা উত্থাপিত এবং সমাধান করা হয়েছিল?  | <ul style="list-style-type: none"> <li>ভরাটের সময় সম্প্রদায়ের দিকে বালি উড়ে যাওয়া ছাড়া এই প্রকল্প সম্পর্কে কোনও অভিযোগ নেই। কিন্তু এখন এই সমস্যার সমাধান হয়েছে।</li> </ul>   |

|  |  |
|--|--|
|  |  |
|--|--|

## ହାଜିରା ଶୀଟ

| FOCUS GROUP DISCUSSION<br>ATTENDANCE SHEET |                          |                         |            |                    |           |
|--|--------------------------|-------------------------|------------|--------------------|-----------|
| Location: <u>Dudhgata .</u>                |                          | Date: <u>12-08-2020</u> |            | Time: <u>10:30</u> |           |
| Group: <u>Village Community .</u>          |                          |                         |            |                    |           |
| Sl.  | Name of Participant      | Age                     | Occupation | Phone Number       | Signature |
| 1  | ଶ୍ରୀମତୀ ସୁମିତ୍ରା ମହାନ୍ତି |                         |            | 01819144772        |           |
| 2  | ଶ୍ରୀମତୀ ସୁମିତ୍ରା ମହାନ୍ତି |                         |            | 01917639           |           |
| 3  | ମନୋଜ୍ୟୋତି ମହାନ୍ତି        |                         |            | 888                |           |
| 4  | ମନୋଜ୍ୟୋତି ମହାନ୍ତି        |                         |            | 0181942391         |           |
| 5  |                          |                         |            |                    |           |
| 6  | ଶ୍ରୀମତୀ ସୁମିତ୍ରା ମହାନ୍ତି |                         |            | 01820-90320        |           |
| 7  | ଶ୍ରୀମତୀ ସୁମିତ୍ରା ମହାନ୍ତି |                         |            | 01820045294        |           |
| 8  | ଶ୍ରୀମତୀ ସୁମିତ୍ରା ମହାନ୍ତି |                         |            | 01837199715        |           |
| 9  | ଶ୍ରୀମତୀ ସୁମିତ୍ରା ମହାନ୍ତି |                         |            | 01831482984        | A. Haldar |
| 10   |                          |                         |            |                    |           |
| 11   |                          |                         |            |                    |           |
| 12   |                          |                         |            |                    |           |
| 13   |                          |                         |            |                    |           |
| 14   |                          |                         |            |                    |           |
| 15   |                          |                         |            |                    |           |
| 16   |                          |                         |            |                    |           |
| 17   |                          |                         |            |                    |           |
| 18   |                          |                         |            |                    |           |
| 19   |                          |                         |            |                    |           |

**FOCUS GROUP DISCUSSION  
ATTENDANCE SHEET**

Location: Project Site  
Dudhghata Date: 12-08-2020 Time: 11:30 AM  
Group: Land Owners

| Sl. | Name of Participant        | Age | Occupation | Phone Number | Signature |
|-----|----------------------------|-----|------------|--------------|-----------|
| 1   | ଶ୍ରୀ: ଶ୍ରୀମତୀ ସୁମିତ୍ରା ଦାସ |     | ହାଉସ       | 01717316775  |           |
| 2   | ଶ୍ରୀ: ସୁମିତ୍ରା ଦାସ         |     | ହାଉସ       |              |           |
| 3   | ଶ୍ରୀ: ସୁମିତ୍ରା ଦାସ         |     | ହାଉସ       | 01896459066  |           |
| 4   | ଶ୍ରୀ: ସୁମିତ୍ରା ଦାସ         |     | ହାଉସ       |              |           |
| 5   | ଶ୍ରୀ: ସୁମିତ୍ରା ଦାସ         |     | ହାଉସ       | 01836953529  |           |
| 6   | ଶ୍ରୀ: ସୁମିତ୍ରା ଦାସ         |     | ହାଉସ       | 0186539207   |           |
| 7   | ଶ୍ରୀ: ସୁମିତ୍ରା ଦାସ         |     | ହାଉସ       | 01911506016  |           |
| 8   | ଶ୍ରୀ: ସୁମିତ୍ରା ଦାସ         |     | ହାଉସ       | 01813-295042 |           |
| 9   | ଶ୍ରୀ: ସୁମିତ୍ରା ଦାସ         |     | ହାଉସ       | 01858124666  |           |
| 10  | ଶ୍ରୀ: ସୁମିତ୍ରା ଦାସ         |     | ହାଉସ       | 01822-987967 |           |
| 11  |                            |     |            |              |           |
| 12  |                            |     |            |              |           |
| 13  |                            |     |            |              |           |
| 14  |                            |     |            |              |           |
| 15  |                            |     |            |              |           |
| 16  |                            |     |            |              |           |
| 17  |                            |     |            |              |           |
| 18  |                            |     |            |              |           |
| 19  |                            |     |            |              |           |

| FOCUS GROUP DISCUSSION<br>ATTENDANCE SHEET |                     |                  |            |               |             |
|--|---------------------|------------------|------------|---------------|-------------|
| Location: Dudhghata                        |                     | Date: 12-08-2020 |            | Time: 9:00 AM |             |
| Group: Mosque Committee                    |                     |                  |            |               |             |
| Sl.  | Name of Participant | Age              | Occupation | Phone Number  | Signature   |
| 1  | Mr. [Name]          |                  |            | 01717316775   | [Signature] |
| 2  | Mr. [Name]          |                  | ✓          |               | [Signature] |
| 3  | Mr. [Name]          |                  | ✓          | 0191150606    | [Signature] |
| 4  | Mr. [Name]          |                  | ✓          | 01819144772   | [Signature] |
| 5  | Mr. [Name]          |                  | ✓          | 01831482984   | [Signature] |
| 6  | Mr. [Name]          |                  | ✓          | 01820045294   | [Signature] |
| 7  | Mr. [Name]          |                  | ✓          |               | [Signature] |
| 8  | Mr. [Name]          |                  | ✓          |               | [Signature] |
| 9  | Mr. [Name]          |                  | ✓          | 01923455748   | [Signature] |
| 10   | Mr. [Name]          |                  | ✓          | 01879-903020  | [Signature] |
| 11   |                     |                  |            |               |             |
| 12   |                     |                  |            |               |             |
| 13   |                     |                  |            |               |             |
| 14   |                     |                  |            |               |             |
| 15   |                     |                  |            |               |             |
| 16   |                     |                  |            |               |             |
| 17   |                     |                  |            |               |             |
| 18   |                     |                  |            |               |             |
| 19   |                     |                  |            |               |             |

|                     |                  |               |
|---------------------|------------------|---------------|
| Location: Dudhghata | Date: 12-08-2020 | Time: 4:30 PM |
| Group: Farmers      |                  |               |

## Livelihood Restoration Plan

| FOCUS GROUP DISCUSSION<br>ATTENDANCE SHEET |                     |                  |            |               |           |
|--|---------------------|------------------|------------|---------------|-----------|
| Location: Dudhghata                        |                     | Date: 12-08-2020 |            | Time: 2:30 PM |           |
| Group: River Water User and Female         |                     |                  |            |               |           |
| Sl.  | Name of Participant | Age              | Occupation | Phone Number  | Signature |
| 1  | सुमन शर्मा (सुमन)   |                  | घरनी       |               | 10/5/21   |
| 2  | सुमन शर्मा (सुमन)   |                  | ॥          |               | ॥ ॥ ॥ ॥   |
| 3  | सुमन शर्मा (सुमन)   |                  | ॥          |               | ॥         |
| 4  | सुमन शर्मा (सुमन)   |                  | ॥          |               | ॥         |
| 5  | सुमन शर्मा (सुमन)   |                  | ॥          |               | ॥ ॥ ॥ ॥   |
| 6  | सुमन शर्मा (सुमन)   |                  | ॥          |               | ॥ ॥ ॥ ॥   |
| 7  | सुमन शर्मा (सुमन)   |                  | ॥          |               | ॥ ॥ ॥ ॥   |
| 8  | सुमन शर्मा (सुमन)   |                  | ॥          |               | ॥ ॥ ॥ ॥   |
| 9  | सुमन शर्मा (सुमन)   |                  | ॥          |               | ॥ ॥ ॥ ॥   |
| 10   |                     |                  |            |               |           |
| 11   |                     |                  |            |               |           |
| 12   |                     |                  |            |               |           |
| 13   |                     |                  |            |               |           |
| 14   |                     |                  |            |               |           |
| 15   |                     |                  |            |               |           |
| 16   |                     |                  |            |               |           |
| 17   |                     |                  |            |               |           |
| 18   |                     |                  |            |               |           |
| 19   |                     |                  |            |               |           |



**FOCUS GROUP DISCUSSION  
ATTENDANCE SHEET**

|                            |                         |                      |
|----------------------------|-------------------------|----------------------|
| Location: <u>Dudhghata</u> | Date: <u>09.08.2020</u> | Time: <u>1:40 PM</u> |
| Group: <u>Fisherman</u>    |                         |                      |

| Sl. | Name of Participant | Age | Occupation | Phone Number | Signature   |
|-----|---------------------|-----|------------|--------------|-------------|
| 1   | ପ୍ରଭାତ ଚାନ୍ଦି       | 65  | ଫିଶରୀ      | 01875859025  | [Signature] |
| 2   | ସତ୍ୟ ଚାନ୍ଦି         | 60  | ଫିଶରୀ      | 01829012899  | [Signature] |
| 3   | ଜ୍ଞାନୀ              | 45  | ଫିଶରୀ      | 01813349500  | [Signature] |
| 4   | ରାମଚନ୍ଦ୍ର ଚାନ୍ଦି    | 65  | ଫିଶରୀ      | 01843939096  | [Signature] |
| 5   | ପ୍ରଭାତ              | 60  | ଫିଶରୀ      | 01853349078  | [Signature] |
| 6   | ଗାନ୍ଧୀ ଚାନ୍ଦି       | 80  | ଫିଶରୀ      | 01893752580  | [Signature] |
| 7   | ସାମୁଏଲ              | 60  | ଫିଶରୀ      | 01609214412  | [Signature] |
| 8   | ସାମୁଏଲ ଚାନ୍ଦି       | 80  | ଫିଶରୀ      | 01890954265  | [Signature] |
| 9   | ଜ୍ଞାନୀ              | 82  | ଫିଶରୀ      | -            | -           |
| 10  | ଗାନ୍ଧୀ ଚାନ୍ଦି       | 85  | ଫିଶରୀ      | 01816788635  | [Signature] |
| 11  | ସତ୍ୟ ଚାନ୍ଦି         | 28  | ଫିଶରୀ      | 01860126278  | [Signature] |
| 12  | ସତ୍ୟ ଚାନ୍ଦି         | 82  | ଫିଶରୀ      | 01846848582  | [Signature] |
| 13  | ସତ୍ୟ ଚାନ୍ଦି         | 46  | ଫିଶରୀ      | 01837291824  | [Signature] |
| 14  | ଗାନ୍ଧୀ ଚାନ୍ଦି       | 66  | ଫିଶରୀ      | 01863545862  | [Signature] |
| 15  | ସତ୍ୟ ଚାନ୍ଦି         | 50  | ଫିଶରୀ      | 01835205414  | [Signature] |
| 16  | ସତ୍ୟ ଚାନ୍ଦି         | 68  | ଫିଶରୀ      | 01827940692  | [Signature] |
| 17  | ସତ୍ୟ ଚାନ୍ଦି         | 60  | ଫିଶରୀ      | 018551145300 | [Signature] |
| 18  |                     |     |            |              |             |
| 19  |                     |     |            |              |             |

youth

| FOCUS GROUP DISCUSSION<br>ATTENDANCE SHEET |                     |                  |            |               |           |
|--|---------------------|------------------|------------|---------------|-----------|
| Location: Dudhgata                         |                     | Date: 09-08-2020 |            | Time: 9:50 AM |           |
| Group: Youth                               |                     |                  |            |               |           |
| Sl.  | Name of Participant | Age              | Occupation | Phone Number  | Signature |
| 1  | Mr. Niroj           | 17               | Student    | 01835289810   | Sabbir    |
| 2  | Mr. Niroj           | 19               | Student    | 01632055047   | Sabbir    |
| 3  | Mr. Niroj           | 25               | Student    | 01893751049   | Sabbir    |
| 4  | Mr. Niroj           | 26               | Student    | 01853965559   | Sabbir    |
| 5  | Mr. Niroj           | 19               | Student    | 01318849666   | Sabbir    |
| 6  | Mr. Niroj           | 18               | Student    | 01830532489   | Sabbir    |
| 7  |                     |                  |            |               |           |
| 8  |                     |                  |            |               |           |
| 9  |                     |                  |            |               |           |
| 10   |                     |                  |            |               |           |
| 11   |                     |                  |            |               |           |
| 12   |                     |                  |            |               |           |
| 13   |                     |                  |            |               |           |
| 14   |                     |                  |            |               |           |
| 15   |                     |                  |            |               |           |
| 16   |                     |                  |            |               |           |
| 17   |                     |                  |            |               |           |
| 18   |                     |                  |            |               |           |
| 19   |                     |                  |            |               |           |
| 20   |                     |                  |            |               |           |

## ভূমি নির্ভরদের জন্য জরিপ প্রশ্নাবলী

| Household Socio-Economic Survey for Landowner              |     |    |    |                       |    |    |    |    |    |     |            |     |  |
|--|-----|----|----|-----------------------|----|----|----|----|----|-----|------------|-----|--|
| Date   |     |    |    | Name of Respondent    |    |    |    |    |    |     | Photograph |     |  |
| Name of Investigator                                       |     |    |    |                       |    |    |    |    |    |     |            |     |  |
| Name of Village/Para                                       |     |    |    |                       |    |    |    |    |    |     |            |     |  |
| Ward No.   |     |    |    | Relationship with PAP |    |    |    |    |    |     |            |     |  |
| Union Parishad   |     |    |    |                       |    |    |    |    |    |     |            |     |  |
| Name of the PAP (Landowner)                                |     |    |    |                       |    |    |    |    |    |     |            |     |  |
| Family Member Details (List Details of All Family Members) |     |    |    |                       |    |    |    |    |    |     |            |     |  |
| Name of the Household members                              | 1.  | 2. | 3. | 4.                    | 5. | 6. | 7. | 8. | 9. | 10. | 11.        | 12. | Relationship of HOH with PAP   |
|  |     |    |    |                       |    |    |    |    |    |     |            |     |  |
| Relationship with Head of Household                        | HOH |    |    |                       |    |    |    |    |    |     |            |     | <b>Codes:</b> 1-HOH, 2-Mother, 3-Father, 4- Wife, 5 – Husband, 6-Daughter, 7-Son, 8-Brother, 9-Sister, 10-Son-in-Law, 11-Daughter -in-Law, 12-Grandson, 13-Grand-daughter, 14- Brother-in-Law, 15-Sister-in-Law, 16-Niece, 17-Nephew, 18 – Other specify |
| Age  |     |    |    |                       |    |    |    |    |    |     |            |     |  |
| Sex  |     |    |    |                       |    |    |    |    |    |     |            |     | <b>Code:</b> 1-Male, 2-Female, 3-Transgender   |
| Marital Status   |     |    |    |                       |    |    |    |    |    |     |            |     | <b>Codes:</b> 1-Married, 2- Unmarried, 3- Divorced/Separated, 4-Widowed  |
| Highest Level of Education                                 |     |    |    |                       |    |    |    |    |    |     |            |     | <b>Codes:</b> 1-Illiterate, 2-Functionally Literate, 3- Primary, 4-Upper Primary, 5-Secondary, 6-Higher Secondary, 7-Graduation, 8-Post Graduation   |
| Continuing Education (Yes/No)                              |     |    |    |                       |    |    |    |    |    |     |            |     | <b>1-Yes, 2-No</b>   |
| Does the member suffer from any Disability?                |     |    |    |                       |    |    |    |    |    |     |            |     | <b>Codes:</b> 1-No Disability, 2-Mental, 3-Visual, 4-Speech, 5-Locomotor, 6-Hearing, 7-Multiple  |

| Primary Occupation of Working Members of the Family                       |                                  |                              |   |  |  |  |  |  |   |  |  |  |  |
|---|----------------------------------|------------------------------|---|--|--|--|--|--|---|--|--|--|--|
| Primary Occupation  |                                  |                              |   |  |  |  |  |  |   |  |  |  | <b>Codes:</b> 1-Farmer, 2- Agricultural Labour, 3- Daily Labour, 4 -Fishing, 5-Rural Artisan, 6- Service (Govt.), 7 - Service (Private), 8- Industrial Worker, 9-Unemployed Seeking Employment, 10- Trading, 11 - Commercial business, shops etc., 12 - Sharecropper/ Leasee, 13 - Animal Husbandry, 14 - Small-scale Household Industry, 15 - Unpaid Family Work, 16-Others Specify |
| If Other, Please Specify  |                                  |                              |   |  |  |  |  |  |   |  |  |  |  |
| Location  |                                  |                              |   |  |  |  |  |  |   |  |  |  | <b>Location Code:</b> 1-Within Village, 2-within Communicable distance from Village, 3- Other Union Parishad, 4- within District (Narayanganj), 5-Other Upazilas and District, 6- Other International Cities   |
| Approximate Income (BDT in pm/pa)   |                                  |                              |   |  |  |  |  |  |   |  |  |  |  |
| Secondary Occupation of Working Members of the Family                     |                                  |                              |   |  |  |  |  |  |   |  |  |  |  |
| Secondary Occupation  |                                  |                              |   |  |  |  |  |  |   |  |  |  | <b>Codes:</b> 1-Farmer, 2- Agricultural Labour, 3- Daily Labour, 4 -Fishing, 5-Rural Artisan, 6- Service (Govt.), 7 - Service (Private), 8- Industrial Worker, 9-Unemployed Seeking Employment, 10- Trading, 11 - Commercial business, shops etc., 12 - Sharecropper/ Leasee, 13 - Animal Husbandry, 14 - Small-scale Household Industry, 15 - Unpaid Family Work, 16-Others Specify |
| If Other, Please Specify  |                                  |                              |   |  |  |  |  |  |   |  |  |  |  |
| Location  |                                  |                              |   |  |  |  |  |  |   |  |  |  | <b>Location Code:</b> 1-Within Village, 2-within Communicable distance from Village, 3- Other Union Parishad, 4- within District (Narayanganj), 5-Other Upazilas and District, 6- Other International Cities   |
| Approximate Income (BDT in pm/pa)   |                                  |                              |   |  |  |  |  |  |   |  |  |  |  |
| General Details   |                                  |                              |   |  |  |  |  |  |   |  |  |  |  |
| Religion  |                                  |                              |   |  |  |  |  |  |   |  |  | <b>Codes:</b> 1-Muslim, 2-Hindu, 3-Other specify |  |
| Status of accommodation   |                                  |                              |   |  |  |  |  |  |   |  |  | <b>Codes:</b> 1-Owned, 2-Rented, 3-Other specify |  |
| Quality of Life   |                                  |                              |   |  |  |  |  |  |   |  |  |  |  |
| Electricity   | Yes <input type="checkbox"/>     |                              | No <input type="checkbox"/>                               |  | Any other light source, specify: Solar <input type="checkbox"/> Kerosene <input type="checkbox"/> Bio-gas <input type="checkbox"/> Others <input type="checkbox"/> |  |  |  |   |  |  |  |  |
| Source of Drinking Water  | Pond <input type="checkbox"/>    |                              | Tap Water <input type="checkbox"/>                        |  | Tube Well/Deep Tube Well <input type="checkbox"/>  |  | River/Khal (Canal) <input type="checkbox"/>        |  | Other <input type="checkbox"/> Specify-             |  |  |  |  |
| Drinking water source   | Own <input type="checkbox"/>     |                              | Shared <input type="checkbox"/>                           |  |  |  |  |  |   |  |  |  |  |
| Source of Water for Domestic purpose (cleaning Utensil/ washing/ bathing) | Pond <input type="checkbox"/>    |                              | Tap Water <input type="checkbox"/>                        |  | Tube Well/ Deep Tube Well <input type="checkbox"/>   |  | Khal (Canal) <input type="checkbox"/>              |  | Other Specify <input type="checkbox"/>              |  |  |  |  |
| Sanitation Arrangement  |                                  |                              | Open defecation <input type="checkbox"/>                  |  | Non-sanitary/ Kutcha <input type="checkbox"/>  |  | Sanitary non-water sealed <input type="checkbox"/> |  | Sanitary with water sealed <input type="checkbox"/> |  |  |  |  |
| Fuel for cooking/heating  | Coal <input type="checkbox"/>    | Gul <input type="checkbox"/> | Firewood <input type="checkbox"/>                         |  | LPG <input type="checkbox"/>   |  | Kerosene <input type="checkbox"/>                  |  | Other Specify <input type="checkbox"/>              |  |  |  |  |
|   | Bio-gas <input type="checkbox"/> |                              | Dried Cow dung with straw, leafs <input type="checkbox"/> |  |  |  |  |  |   |  |  |  |  |
| Fuel Source (specifically for Firewood)                                   |                                  |                              |   |  |  |  |  |  |   |  |  |  |  |

| Residence details  |  |   |  |   |   |
|--|--|---|--|---|---|
| Size of the residence (In Decimal/ Satak)  |  |   |  |   |   |
| Whether the residential land was procured for the Project?   |  | Yes <input type="checkbox"/>  |  | No <input type="checkbox"/>   |   |
| If yes how much cash price you have received for land  |  |   |  |   |   |
| If yes how much cash price you have received for assets on land  |  |   |  |   |   |
| Any other compensation has been received   |  |   |  |   |   |
| If no, distance of the residence from the nearest land being acquired. (In meters)                                     |  |   |  |   |   |
| Typology of Housing/Accommodation Structure (Residing housing structure only)  | <b>Roof</b>  | <b>Wall</b>   |  | <b>Floor</b>  | <b>Boundary</b>   |
|  | RCC <input type="checkbox"/>                                       | Brick/ Cement <input type="checkbox"/>  | Tin (GI Sheet) <input type="checkbox"/>          | Mud/ cow dung <input type="checkbox"/>  | Bricks/cement <input type="checkbox"/>                                    |
|  | Straw/ bamboo/ polythene/plastic / canvas <input type="checkbox"/> | Mud/ un--burnt Bricks <input type="checkbox"/>  |  | Wood /bamboo <input type="checkbox"/>   | Barbed Wire <input type="checkbox"/><br>Mud wall <input type="checkbox"/> |
|  | Tin (GI Sheet) <input type="checkbox"/>                            | Straw/ bamboo/ polythene/plastic / canvas <input type="checkbox"/>  |  | Brick /Cement <input type="checkbox"/>  | Vegetation <input type="checkbox"/>                                       |
|  | Tally <input type="checkbox"/>                                     | Wood <input type="checkbox"/>   |  | Floor Tiles <input type="checkbox"/>  | Dry Wood <input type="checkbox"/>   |
|  | Others, specify  | Others, specify   |  | Other, specify  | No Boundary <input type="checkbox"/>                                      |
| What are the movable assets that you own? (tick all applicable)  | Refrigerator <input type="checkbox"/>                              | Television <input type="checkbox"/>   | Cable TV/DTH connection <input type="checkbox"/> | Cycle <input type="checkbox"/>  | Three-Wheeler <input type="checkbox"/>                                    |
|  | Bike/Two-wheeler <input type="checkbox"/>                          | Mobile/Telephone <input type="checkbox"/>   | Computer <input type="checkbox"/>                | Sewing Machine <input type="checkbox"/>   | Ceiling Fan <input type="checkbox"/>                                      |
|  | Water Pump Set <input type="checkbox"/>                            | Mixer/Grinder <input type="checkbox"/>  | Radio <input type="checkbox"/>                   | Others <input type="checkbox"/>   | Specify-  |
|  |  |   |  |   |   |
| Land ownership   | Private land   | Govt land   | Others   |   |   |
| Total Land Details   |  |   |  |   |   |
| What is the total size of land you cultivate?  |  | Own Land (In Decimal/ Satak):   |  | Lease Land (In Decimal/ Satak):   |   |
| Type of Land   |  | Single Crop <input type="checkbox"/> Area-<br>Double Crop <input type="checkbox"/> Area-<br>Multi Crop <input type="checkbox"/> Area- |  | Single Crop <input type="checkbox"/> Area-<br>Double Crop <input type="checkbox"/> Area-<br>Multi Crop <input type="checkbox"/> Area- |   |
| What is the remaining size of land you cultivate presently after procurement?  |  | Own Land (In Decimal/ Satak):   |  | Lease Land (In Decimal/ Satak):   |   |
| Income from this land (In BDT)   |  |   |  |   |   |
| Details of Land Procured by UMPL   |  |   |  |   |   |
| What is the land size that has been procured by the UMPL? (Decimal/Satak)  |  |   |  |   |   |
| How much cash price you have been received for land  |  |   |  |   |   |
| Any other compensation you have received other than land price   |  |   |  |   |   |
| What is the type of land?  |  | Single Crop <input type="checkbox"/>  |  | Double Crop <input type="checkbox"/>  |   |
| Was cultivation done by you and your family members?   |  | Yes <input type="checkbox"/>  |  | No <input type="checkbox"/>   |   |
| Did you also hire agri. labours for cultivation?   |  | Yes <input type="checkbox"/>  |  | No <input type="checkbox"/>   |   |
| If yes, how many?  |  | Male:   |  | Female:   |   |
| What was average daily wage paid to the workers? (in Taka)   |  | Male:   |  | Female:   |   |
| In which season you hired workers? (Aush/Amon/Boro)  |  |   |  |   |   |
| Where did the Agri. Labours come from? (within Dudhghata/outside)  |  |   |  |   |   |
| Was your land parcel given on <b>lease / rent/</b> under <b>share cropping</b> before procurement by UMPL?             |  | Yes <input type="checkbox"/>  |  | No <input type="checkbox"/>   |   |
| If yes, how many (i.e. no. of lease/ tenants/ sharecroppers)   |  | Please specify the type:  |  |   |   |
| How are you going to compensate their losses?  |  | Cash compensation/ Can lease/ rent my other land parcel/ No compensation  |  |   |   |
| How many crops did you cultivate in a year before land procurement?  | Crops  | Summer (1)  | Rainy (2)  | Winter (3)  |   |
|  | Paddy  |   |  |   |   |
|  | Grains/ Pulses   |   |  |   |   |
|  | Vegetables   |   |  |   |   |
| Was harvest crop sold: Yes <input type="checkbox"/><br>No <input type="checkbox"/> (If yes % of Total Crop Production) | Summer   | Rainy   |  | Winter  |   |
|  | Self-Consumption <input type="checkbox"/>                          | Self-Consumption <input type="checkbox"/>   |  | Self-Consumption <input type="checkbox"/>   |   |
|  | Market Sale <input type="checkbox"/>                               | Market Sale <input type="checkbox"/>  |  | Market Sale <input type="checkbox"/>  |   |
| What was the approximate annual income from the land to be acquired? (In taka)   |  |   |  |   |   |
| Any assets were present within the acquired land?  | Shallow pump   | Dug-well  | Hand pump  | Granary   | Others, Specify   |
| Number of asset  |  |   |  |   |   |



|   |  |   |   |
|---|--|---|---|
| How many Timber, Fruit bearing and Bamboo trees you have on the that land before procurement? | Timber:  | Fruit bearing:  | Bamboo:   |
| Have you received any compensation of the tree  |  |   |   |
| <b>Household Expenditure</b>  |  |   |   |
| What is the average monthly expenditure of the family (in BDT):                               |  |   |   |
| <b>PAP's Training Need Assessment</b>   |  |   |   |
| What are your interest areas to undertake skill improvement training program?                 |  |   |   |
| <b>Grievance Redressal Mechanism During Land Purchase</b>                                     |  |   |   |
| Do you know about the project's Grievance Redressal Mechanism? (yes-1, no-2)                  | Do you have contact details of the members of the GRC? (yes-1, no-2) | Any complaint / grievance issues, you had during land procurement? (Regarding payment, disturbances due to project activities, transfer of land, livelihood compensation, any other   | Was that resolved to your satisfaction? (yes/on)        |
|   |  |   | Any other grievance/ suggestions you want to inform us? |
|   |  |   |   |
| <b>Vulnerability of the Land Parcels to be Acquired due to Climatic Factors</b>               |  |   |   |
| Has the land procured by UMPL been affected by recent flooding?                               |  | Yes <input type="checkbox"/>  | No <input type="checkbox"/>                             |
| If yes, how many times has it happened in the past 10 years?                                  |  |   |   |
| If Yes, what has been the impact of the recent flooding on the land procured by UMPL?         |  | <b>Codes: 1 – Submergence, 2 – Crop Loss, 3 – Loss of Fertility, 4– Land Rendered Uncultivable, 5 - Loss of Trees, 6 – Livestock, 7 – Loss of housing structure, 8-Other Specify.</b> |   |

## Survey Questionnaire for Land Dependent

| Household Socio-Economic Survey for Land Dependent                         |     |    |    |                       |    |    |    |    |    |     |            |     |   |
|--|-----|----|----|-----------------------|----|----|----|----|----|-----|------------|-----|---|
| Date   |     |    |    | Name of Respondent    |    |    |    |    |    |     | Photograph |     |   |
| Name of Investigator   |     |    |    |                       |    |    |    |    |    |     |            |     |   |
| Name of Village/Para   |     |    |    |                       |    |    |    |    |    |     |            |     |   |
| Ward No.   |     |    |    | Relationship with PAP |    |    |    |    |    |     |            |     |   |
| Union Parishad   |     |    |    |                       |    |    |    |    |    |     |            |     |   |
| Name of the PAP (Land Lease/Sharecropper/ Agricultural Worker/ Fisher Man) |     |    |    |                       |    |    |    |    |    |     |            |     |   |
| Family Member Details (Details of All Family Members)                      |     |    |    |                       |    |    |    |    |    |     |            |     |   |
| Name of the Household members  | 1.  | 2. | 3. | 4.                    | 5. | 6. | 7. | 8. | 9. | 10. | 11.        | 12. | Mention Relationship of PAP with HOH  |
| Relationship with Head of Household  | HOH |    |    |                       |    |    |    |    |    |     |            |     | <b>Codes: 1</b> -HOH, <b>2</b> -Mother, <b>3</b> -Father, <b>4</b> - Wife, <b>5</b> – Husband, <b>6</b> -Daughter, <b>7</b> -Son, <b>8</b> -Brother, <b>9</b> -Sister, <b>10</b> -Son-in-Law, <b>11</b> -Daughter -in-Law, <b>12</b> -Grandson, <b>13</b> -Grand-daughter, <b>14</b> - Brother-in-Law, <b>15</b> -Sister-in-Law, <b>16</b> -Niece, <b>17</b> -Nephew, <b>18</b> – Other specify |
| Age  |     |    |    |                       |    |    |    |    |    |     |            |     |   |
| Sex  |     |    |    |                       |    |    |    |    |    |     |            |     | <b>Code: 1</b> -Male, <b>2</b> -Female, <b>3</b> -Transgender   |
| Marital Status   |     |    |    |                       |    |    |    |    |    |     |            |     | <b>Codes: 1</b> -Married, <b>2</b> - Unmarried, <b>3</b> - Divorced/Separated, <b>4</b> -Widowed  |
| Highest Level of Education   |     |    |    |                       |    |    |    |    |    |     |            |     | <b>Codes: 1</b> -Illiterate, <b>2</b> -Functionally Literate, <b>3</b> - Primary, <b>4</b> -Upper Primary, <b>5</b> -Secondary, <b>6</b> -Higher Secondary, <b>7</b> -Graduation, <b>8</b> -Post Graduation   |
| Continuing Education (Yes/No)  |     |    |    |                       |    |    |    |    |    |     |            |     | <b>1</b> -Yes, <b>2</b> -No   |
| Does the member suffer from any Disability?                                |     |    |    |                       |    |    |    |    |    |     |            |     | <b>Codes: 1</b> -No Disability, <b>2</b> -Mental, <b>3</b> -Visual, <b>4</b> - Speech, <b>5</b> -Locomotor, <b>6</b> -Hearing, <b>7</b> -Multiple   |

| Primary Occupation of Working Members of the Family                           |  |                              |   |  |  |  |   |  |   |  |  |  |   |
|---|--|------------------------------|---|--|--|--|---|--|---|--|--|--|---|
| Primary Occupation  |  |                              |   |  |  |  |   |  |   |  |  |  | <b>Codes:</b> 1-Farmer, 2- Agricultural Labour, 3- Daily Labour, 4 -Fishing, 5-Rural Artisan, 6-Service (Govt.), 7 - Service (Private), 8- Industrial Worker, 9-Unemployed Seeking Employment, 10- Trading, 11 - Commercial business, shops etc., 12 - Sharecropper/ Leasee, 13 - Animal Husbandry, 14 - Small-scale Household Industry, 15 - Unpaid Family Work, 16-Others Specify |
| If Other, Please Specify  |  |                              |   |  |  |  |   |  |   |  |  |  |   |
| Location  |  |                              |   |  |  |  |   |  |   |  |  |  | <b>Location Code:</b> 1-Within Village, 2-within Communicable distance from Village, 3- Other Union Parishad, 4- within District (Narayanganj), 5-Other Upazilas and District, 6- Other International Cities  |
| Approximate Income (BDT in pm/pa)   |  |                              |   |  |  |  |   |  |   |  |  |  |   |
| Secondary Occupation of Working Members of the Family                         |  |                              |   |  |  |  |   |  |   |  |  |  |   |
| Secondary Occupation  |  |                              |   |  |  |  |   |  |   |  |  |  | <b>Codes:</b> 1-Farmer, 2- Agricultural Labour, 3- Daily Labour, 4 -Fishing, 5-Rural Artisan, 6-Service (Govt.), 7 - Service (Private), 8- Industrial Worker, 9-Unemployed Seeking Employment, 10- Trading, 11 - Commercial business, shops etc., 12 - Sharecropper/ Leasee, 13 - Animal Husbandry, 14 - Small-scale Household Industry, 15 - Unpaid Family Work, 16-Others Specify |
| If Other, Please Specify  |  |                              |   |  |  |  |   |  |   |  |  |  |   |
| Location  |  |                              |   |  |  |  |   |  |   |  |  |  | <b>Location Code:</b> 1-Within Village, 2-within Communicable distance from Village, 3- Other Union Parishad, 4- within District (Narayanganj), 5-Other Upazilas and District, 6- Other International Cities  |
| Approximate Income (BDT in pm/pa)   |  |                              |   |  |  |  |   |  |   |  |  |  |   |
| General Details   |  |                              |   |  |  |  |   |  |   |  |  |  |   |
| Religion  |  |                              |   |  |  |  |   |  |   |  |  | <b>Codes:</b> 1-Muslim, 2-Hindu, 3-Other specify |   |
| Status of accommodation   |  |                              |   |  |  |  |   |  |   |  |  | <b>Codes:</b> 1-Owned, 2-Rented, 3-Other specify |   |
| Quality of Life   |  |                              |   |  |  |  |   |  |   |  |  |  |   |
| Electricity   | Yes <input type="checkbox"/>                                       |                              | No <input type="checkbox"/>                               |  | Any other light source, specify: Solar <input type="checkbox"/> Kerosene <input type="checkbox"/> Bio-gas <input type="checkbox"/> Others <input type="checkbox"/> |  |   |  |   |  |  |  |   |
| Source of Drinking Water  | Pond <input type="checkbox"/><br>Well <input type="checkbox"/>     |                              | Tap Water <input type="checkbox"/>                        |  | Tube Well/Deep Tube Well <input type="checkbox"/>  |  | River/Khal (Canal) <input type="checkbox"/>                               |  | Other <input type="checkbox"/><br>Specify-          |  |  |  |   |
| Drinking water source   | Own <input type="checkbox"/>                                       |                              |   |  |  |  | Shared <input type="checkbox"/>   |  |   |  |  |  |   |
| Source of Water for Domestic purpose (cleaning Utensil/ washing/ bathing)     | Pond <input type="checkbox"/><br>Well <input type="checkbox"/>     |                              | Tap Water <input type="checkbox"/>                        |  | Tube Well/ Deep Tube Well <input type="checkbox"/>   |  | Khal (Canal) <input type="checkbox"/>                                     |  | Other Specify <input type="checkbox"/>              |  |  |  |   |
| Sanitation Arrangement  |  |                              | Open defecation <input type="checkbox"/>                  |  | Non-sanitary/ Kutcha <input type="checkbox"/>  |  | Sanitary non-water sealed <input type="checkbox"/>                        |  | Sanitary with water sealed <input type="checkbox"/> |  |  |  |   |
| Fuel for cooking/heating  | Coal <input type="checkbox"/>                                      | Gul <input type="checkbox"/> | Firewood <input type="checkbox"/>                         |  | LPG <input type="checkbox"/>   |  | Kerosene <input type="checkbox"/>   |  | Other Specify <input type="checkbox"/>              |  |  |  |   |
|   | Bio-gas <input type="checkbox"/>                                   |                              | Dried Cow dung with straw, leafs <input type="checkbox"/> |  |  |  |   |  |   |  |  |  |   |
| Fuel Source (specifically for Firewood)                                       |  |                              |   |  |  |  |   |  |   |  |  |  |   |
| Residence details   |  |                              |   |  |  |  |   |  |   |  |  |  |   |
| Typology of Housing/Accommodation Structure (Residing housing structure only) | <b>Roof</b>  |                              | <b>Wall</b>   |  | <b>Floor</b>   |  | <b>Boundary</b>   |  |   |  |  |  |   |
|   | RCC <input type="checkbox"/>                                       |                              | Brick/ Cement <input type="checkbox"/>                    |  | Mud/ cow dung <input type="checkbox"/>   |  | Bricks/cement <input type="checkbox"/>                                    |  |   |  |  |  |   |
|   | Straw/ bamboo/ polythene/plastic / canvas <input type="checkbox"/> |                              | Mud/ un--burnt Bricks <input type="checkbox"/>            |  | Wood /bamboo <input type="checkbox"/>  |  | Barbed Wire <input type="checkbox"/><br>Mud wall <input type="checkbox"/> |  |   |  |  |  |   |



|  |   |  |  |   |  |
|--|---|--|--|---|--|
| What are the movable assets that you own? (tick all applicable)  | Tin (GI Sheet) <input type="checkbox"/>   | Straw/ bamboo/ polythene/plastic / canvas <input type="checkbox"/> | Brick /Cement <input type="checkbox"/>           | Vegetation <input type="checkbox"/>       |  |
|  | Tally <input type="checkbox"/>            | Wood <input type="checkbox"/>                                      | Floor Tiles <input type="checkbox"/>             | Dry Wood <input type="checkbox"/>         |  |
|  | Others, specify                           | Others, specify  | Other, specify                                   | No Boundary <input type="checkbox"/>      |  |
|  | Refrigerator <input type="checkbox"/>     | Television <input type="checkbox"/>                                | Cable TV/DTH connection <input type="checkbox"/> | Cycle <input type="checkbox"/>            | Three-Wheeler <input type="checkbox"/> |
|  | Bike/Two-wheeler <input type="checkbox"/> | Mobile/Telephone <input type="checkbox"/>                          | Computer <input type="checkbox"/>                | Sewing Machine <input type="checkbox"/>   | Ceiling Fan <input type="checkbox"/>   |
|  | Water Pump Set <input type="checkbox"/>   | Mixer/Grinder <input type="checkbox"/>                             | Radio <input type="checkbox"/>                   | Others <input type="checkbox"/>           | Specify-                               |
| <b>Land Dependency on Land Procured by UMPL</b>  |   |  |  |   |  |
| Type dependency on the land acquired for UMPL  |   | Land Lease   | Sharecropper                                     | Agriculture Labour                        |  |
| Engagement in a year   |   |  |  |   |  |
| What is the land size that has been acquired for the UMPL Project you were dependent on? (Decimal/Satak)               |   |  |  |   |  |
| Have you received any compensation from the landowner?   |   |  |  |   |  |
| What is the type of land?  | Single Crop <input type="checkbox"/>      | Double Crop <input type="checkbox"/>                               | Multi Crop <input type="checkbox"/>              |   |  |
| Was cultivation done by you and your family members?   |   | Yes <input type="checkbox"/>                                       | No <input type="checkbox"/>                      |   |  |
| Did you also hire agri. labours for cultivation?   |   | Yes <input type="checkbox"/>                                       | No <input type="checkbox"/>                      |   |  |
| If yes, how many?  |   | Male:  | Female:  |   |  |
| What was average daily wage paid to the workers? (in Taka)   |   | Male:  | Female:  |   |  |
| In which season you hired workers? (Aush/Amon/Boro)  |   |  |  |   |  |
| Where did the Agri. Labours come from? (within Dudhghata/outside)  |   |  |  |   |  |
| How many crops did you cultivate in a year before land procurement?  | Crops                                     | Summer (1)   | Rainy (2)  | Winter (3)                                |  |
|  | Paddy                                     |  |  |   |  |
|  | Grains/ Pulses                            |  |  |   |  |
|  | Vegetables                                |  |  |   |  |
| Was harvest crop sold: Yes <input type="checkbox"/><br>No <input type="checkbox"/> (If yes % of Total Crop Production) | Summer                                    | Rainy  |  | Winter                                    |  |
|  | Self-Consumption <input type="checkbox"/> | Self-Consumption <input type="checkbox"/>                          |  | Self-Consumption <input type="checkbox"/> |  |
|  | Market Sale <input type="checkbox"/>      | Market Sale <input type="checkbox"/>                               |  | Market Sale <input type="checkbox"/>      |  |
| What was the approximate annual income from the land has been procured? (in BDT)                                       |   |  |  |   |  |
| Any assets were present within the procured land before procurement?   | Shallow pump                              | Dug-well   | Hand pump  | Granary                                   | Others, Specify                        |
| Number of assets   |   |  |  |   |  |
| <b>Details of Land Presently Available with PAP other than land procured by UMPL</b>                                   |   |  |  |   |  |
| What is the remaining size of land you cultivate presently?  |   | Own Land (in Decimal/ Satak):                                      |  | Lease Land (in Decimal/ Satak):           |  |
| Income from this land (in BDT)   |   |  |  |   |  |
| <b>Fisher Man (Please fill if Primary or Secondary Occupation is Fishing)</b>  |   |  |  |   |  |
| Please specify your dependency on the land for fishing before procurement by UMPL                                      |   |  |  |   |  |
| Please specify the problem you are facing due to land procurement?   |   |  |  |   |  |
| <b>Household Expenditure</b>   |   |  |  |   |  |
| What is the average monthly expenditure of the family (in Taka):   |   |  |  |   |  |
| <b>PAP's Training Need Assessment</b>  |   |  |  |   |  |
| What are your interest areas to undertake skill improvement training program?  |   |  |  |   |  |

| Grievance Redressal Mechanism During Land Purchase                                    |  |   |  |   |
|---|--|---|--|---|
| Do you know about the project's Grievance Redressal Mechanism? (yes-1, no-2)          | Do you have contact details of the members of the GRC? (yes-1, no-2) | Any complaint / grievance issues, you had during land procurement? (Regarding payment, disturbances due to project activities, transfer of land, livelihood compensation, any other | Was that resolved to your satisfaction? (yes/on)   | Any other grievance/ suggestions you want to inform us? |
|   |  |   |  |   |
| Vulnerability of the Land Parcels to be Acquired due to Climatic Factors              |  |   |  |   |
| Has the land procured by UMPL been affected by recent flooding?                       |  |   | Yes <input type="checkbox"/>   | No <input type="checkbox"/>                             |
| If yes, how many times has it happened in the past 10 years?                          |  |   |  |   |
| If Yes, what has been the impact of the recent flooding on the land procured by UMPL? |  |   | <b>Codes: 1</b> – Submergence, <b>2</b> – Crop Loss, <b>3</b> – Loss of Fertility, <b>4</b> – Land Rendered Uncultivable, <b>5</b> - Loss of Trees, <b>6</b> – Livestock, <b>7</b> – Loss of housing structure, <b>8</b> -Other Specify. |   |

## **AECOM India Private Limited**

১ম তলা টাওয়ার সি ডিএলএফ আইটি পার্ক ১#০৮

মেজর আর্টারিয়াল রোড ব্লক — এএফ

নিউ টাউন কলকাতা ৭০০১৫৬ ভারত

CIN: ইউ৭৪২১০এইচআর২০০৮এফটিসি০৩৮১৮৩

ফোন : +৯১ ০৩৩ ৪০৩১৯৬০০

[aecom.com](http://aecom.com)